中華民國十三年八月十一日（即舊歷七月十一日）（星期一）

民國日報

THE REPUBLICAN DAILY NEWS

電話四千八百十六號
第三千零五十三號
每日五張售大洋三分

定報章程　全年九元半年五元三個月三元七角歐美各埠全年二十元半年十二元以上均照大洋計算寄費在內郵票九五折計算

廣告刊例　特等新聞下編五行起碼每日每行四角五分頭等二行起碼每日每行大洋一元四角後幅三行起碼每行七角短行每字一分英寸二方寸起碼每寸每日五角

本館開設在山東路即望平街D字一六三號

遠東公共運動場通告一

本籌備處爲建築遠東公共運動場呈准官廳批准立案在上邑二十三保六圖引翔鄉羌字圩內道契方單共計購定地畝八百五十六畝一分六釐六毫五絲其中道契方單宅基等銀契兩交清楚手續完備者已有八百三十五畝二分三釐〇五絲計尚有已領定銀未領正價之田二十畝〇九分三釐六毫望該業主等務於本月三十日以前檢齊方單迅至法界愛多亞路帶鈎橋西一百八十七號本籌備處領取正價以便成交倘有過期仍不領價本籌備處維有將此項地價備齊呈送地方官廳收儲以待如在本月三十號以後逕至官廳請領正價可也特此通告　電話中央二千七百另二號

遠東公共運動場通告二

啓者本運動場資本總額定爲國幣一百萬元爲十萬股每股十元早經創辦人與發起人分認足額並不添招外股茲因熱心體育諸君紛紛來函詢問招股辦法及認購股款等情日有數起本處爲公諸同好利益均沾起見特由十創辦人名下所認之股每人劃出二千股作爲公募認購股款諸君請於本月十五日以前（每日上午十時至十二時下午二時至五時）駕臨法界愛多亞路帶鈎橋西一百八十七號本籌備處面洽接洽逾期恕不招待特此佈告諸惟公鑒　電話中央二七〇二

粵僑工界聯合會啓事

本會此次舉行演劇籌賑粵災經已結束茲將收支數目佈告如下（收入項）盧樂生君捐助洋二十元演劇售劵收洋七百八十三元振藝工廠捐助玩具及本會會員捐助物品兩共售洋三十元〇三角總計收洋八百卅三元三角（支出項）租戲台類六十五元租佈景類五十三元三角印刷宣傳類三十八元八角五分各種用具類廿八元另五分招待費類六十六元七角各項雜用十五元七角總共支出二百六十七元六角除支實存洋五百六十五元七角已由郵匯交廣州兵工廠長馬超俊君以便賑濟又蒙華商烟公司捐助幕布一堂横批一張廣生行香亞公司各捐助化裝品一批並此鳴謝

上海山東路商界聯合會暑期施診給藥擴充義務學校募捐啓事

竊維憐憫莫甚於貧病哀痛莫過於失學同人等有鑒於斯爰設立施診所以利貧病開辦義務學校以育人才歷年以來不無微績惟是同人等願宏力薄欲圖久遠不得不作將伯之呼望滬上多樂善好施之士行見義槃仁粟利濟人羣敝會當代爲馨香禱祝者也　會長　錢龍章　徐時隆　敬啓

宋漢章啓事

本屆商會選長以漢章一人之故引起法律之爭漢章才非應變且事涉本身不能不引嫌遠避法律問題原冀讓之第三者解決不料曠職月餘省批雖回糾紛依然莫解會董紛提辭職之書會員亦有出會之訊以燦爛莊嚴之團體釀成分崩離析之見端漢章養疴山頭迭接各方來信不勝觸目驚心內疚神明外慚職守在此會長任務尚未交卸以前漢章豈能逃責不得已於本日旋滬就最短期內借本會同仁歸誠布公速謀解決藉卸仔肩以明素志是是非非聽之公論漢章對於商會事務負疚已深嗣後不敢再爲担任謹佈區區諸希公鑒

上海總商會會員諸君鑒

此次本會選長以一二人懷挾私見任意搗亂票匭封置會務停頓馴致會董辭職會員出會瓦解之狀迫於眉睫我莊嚴清白之上海總商會竟不惜爲一二人之犧牲品會員爲本會主體際茲千鈞一髮不容袖手坐視同人等因發起滬商正誼社確定宗旨爲挽救目前之危岌促進會務之發展而其入手辦法端在整飭風紀遏止爭潮籌畫根本改善破除區城觀念諸公同爲會員拯溺救亡具有同情自應起而維護共同努力嗟嗟國事蜩螗商業凋敝國民一線希望繫於職業團體責任所在幸毋放棄　上海總商會會員霍守華　石芝坤　陳良槐　陳佐唐　張平夫　趙南公　陳翊庭　尤森庭　曹啓明　徐春榮　張世錩　區石溪　陳澤民　陳雲鵬　歐鏡堂　張篆初等啓

上海華商紗布交易所股份有限公司發給第六屆官紅利公告

本公司第六屆決算純益金分配案業於八月三日經股東會議決每股派官利銀一元二角五分紅利銀四元五角共銀五元七角五分茲定於十一日（即甲子七月十一日）起請各股東攜帶股票及印章（須與印鑑相符）駕臨本公司總務科對核填具利息收條向會計科領取爲荷特此公告

上海宏才大學招男女生

創辦本校同人鑒於各省學生來滬求升大學高中者日衆而滬地可靠之各大學學額有限不能悉數容納爰由曾經留學歐美積學之士公同創辦斯校以造就人才促進教育爲宗旨　招考大學部文科商科一年級高中一二三年級初中三年級　教員會留學歐美博士碩士學士現任各著名大學教授另聘英美粵者　報名本校或廣東路A三十九號大中華興業公司　內報名費寄宿生三元通學生一元　考期八月二十二號　校址閘北寶山路橫浜路口　餘載詳章函索即寄　校長周增奎博士　教務主任張善琛碩士　周德熙碩士啓

亞喬書院初校招生

本校辦法悉仿約翰大學成規用嚴厲方法教授各種有用科學　**程度**　正科三年預科三年附高一年（每週英文二十四五小時）　**教員**　西人二約翰大學文學士顧永泉君邱培恂君杜星沅君沈丕善君及南洋公學夏叔良君餘亦富有經驗者（添設英文專修班每日下午四時至六時）　**報名**　即日起　**考期**　陽歷八月念四念五念六三天　**開學**　陽歷九月一號　**校址**　西門方斜路（章程備索）　教務主任崔覺善啓

浙江藝術專門學校招男女生

學額　西洋畫科高等師範科師範科各科俱招一二兩級新生各三十名　**報名**　自即日起　**考期**　第一期自八月一日至三日第二期自十五日至十七日第三期自念九號至卅一號　**校址**　杭州城隍山　**簡章**　函索須附郵票三分　**校長沈定一**　上海報名處三馬路望平街眞藝美術社

遠東商業專門學校招男女生

本校經教務會議決本科加增一年修畢本科四年考試及格由教授五人保薦經全體教授三分之二通過者得授商學士位與在本校及漢口輔德中學招考公司管理系銀行理財系本科及中等部各級新生即日起報名考試八月二十四日上午九時章程函索即寄　本校遠東週報每期附郵票二分即寄　**校址**　上海威海衛路成都路西　電話西一九〇四

上海廣肇公所通告

本公所廣肇山莊葬地將滿前經董事會議決購地另築新山莊現在閘北購得地基三百畝其中另闢七千穴地爲模範墳場如廣肇同鄉捐助銀二十五兩者送與該墳地一穴爲永久之用尺寸另詳捐册若多捐銀二十五兩則送地二穴其餘照此類推至該建築格式係仿照萬國公墓辦法鄉人君子如欲認捐者請於夏歷七月初四日起一個月內到本公所接洽或向特有本公所捐册者認捐亦可該處自議決後同鄉捐助者甚多誠恐旅滬同鄉未及週知特登報聲明以免滿額見遺特此佈告

上海大學招考男女生

第一次爲九月十五十六兩日，第二次爲九月廿四廿五兩日。**報名**自六月十六日起，須隨帶試驗費二元；索本校一覽者，須附郵票十五分。

本校本學期大學部文藝院之中國文學系英國文學系及社會科學院之社會學系政治學系經濟學系商業學系教育學系各招收新生一班。專門部之美術科招收新生一班。中學部之高級中學一班初級中學一班招收新生，又原有之高中，初中，及英算高等補習科各班招收插班生。考期第二……最近四寸半身照片及文憑或轉學證書。函索簡章者，須附郵票……空函恕不作覆。地點在愛文義路西摩路本校　校長于右任

勤業女子師範學校招生

本校招考第三十屆新生除師範科高級普通兩級二三四年級插班生外普通師範高級師範職業教員養成科補習科初級中學均招新生四十名考期（隨到隨考）開學（陽歷八月二十日）地址（上海西門方浜橋）函索章程須附郵票二分（校董）徐謙　王正廷　朱慶瀾　江亢虎　柏文蔚　黃奕住等外埠招生委員處蘇州包衙前蔡鼎成大律師事務所無錫振秀女學常熟花園浜章元鳳君處溧陽南門教育進行社趙假民君處南京中正街濟美女學鼓樓暨南學校女師部　校長朱劍霞　教務長吳山同啓

上海職業中學招收男女新生

（日校）高中一二三年級▲初中一二三年級▲預科一二年級（夜校）高級英文▲初級英文▲選修科▲開學九月一日▲致期八月二十一日▲校址法租界甯波會館東首青年會初級職業中學原址▲報名即日起▲章程函索即寄

惠靈頓英文專修夜校招收男女生

（學額）各科二十名（教員）西人梅倫女士田思威學士伊文思碩士及國內東南大學商科學士五六人（學科）高級商科初級商科文學專科音樂專科（報名）即日起隨到隨考（開學）八月十一號校章函索即寄（校址）第一校新閘梅白格路坤範女子中學第二校法租界愛多亞路神州公學

上海愛國女學校招生

高級中學文科體育專科二年級　初級中學高級小學初級小學各級　招新生插班生及特別生　報名即日起　考期陽歷八月二十日起念三日止　校址海甯路天保里　章程函索即寄◉本校因求學者衆特擴充校舍並設免除學費生額文科體育科各五名如有學行優良有志向學而家況確係清寒者得享此權利惟須由各前校長及教育局證明保送

上海愛國女學校特別啓事

各地近多函詢文科體育科內容恨不能偏覆除奉寄章程外請購本校校友會年刊內容豐富得之定能滿意僅收回印費小洋七角遠道購買寄郵票六角半當郵奉上

勵學學社招生　男女兼收　舊曆七月初十開學

（一）本社嚴密訓練切實教授教課注重國文（二）每級人數有定限幼稚班二十人初級小學每級二十五人高級小學每級三十人（三）保育管理完全由女教員負責（四）教授聘由富有經驗之男女教員担任（五）學費初級小學每學期六元幼稚生及高級小學十元全膳三十五元半膳十三元（六）校址上海西門外林蔭路大吉路祥章函索即寄　校董　蘇穎傑　王培孫　趙師復　郭步陶　鄭初年　校長夏行之謹啓

旅滬廣東小學校通告

本校定八月念五號開學凡我舊生一律於八月十號前報名並須攜帶報名費通學生一元住讀生二元十號後以新生填補額滿不錄十六十七號試驗新生投考時須將上期成績報告表呈驗除幼稚生及未發豪者外如無報告表者不錄章程函索即寄　校長陳鴻璧白　校址閘北源路

旅滬廣東女學校通告

本校八月念五號開學凡我舊生一律於八月十號前報名並須攜帶報名費通學生一元住讀生二元十號後以新生填補額滿不錄十六十七號試驗新生投考時須將上期成績報告表呈驗如無報告表者不錄上中學後期小學略有餘額章程函索即寄　校長陳鴻璧白　校址閘北寶源路

上海市北公學高中部文科商科暨初中預科在本埠杭州南京蘇州招生

編制　高中採用選科制初中採用能力分組制預科爲普通制　**考年級**　二年級　高中文科一年級商科一年級初中一二三年級預科一年級　**考試科目**　國文英文代數或算術　**招考日期**（本埠）陽歷八月十日八月念三日（外埠）杭州陽歷八月念一日南京八月二十日蘇州八月十五日　**考試地點**　上海閘北永興路本校　杭州新市場平海路浙江省教育會　南京城南貢院西街江甯縣教育局　蘇州城內草橋南吳縣教育局　**報名手續**　即日起報名通學生繳證金一元寄宿生伍元取則規入學費扣算不取退還　**索章及報名處**　同上詳章附郵票三分即寄　校長唐伯耆啓

立羣女校　英語師範科　高初級中學科　高初級小學科　各級選科　招生

本校歷經省縣視學及省教育會調查員稱許畢業生證書已經本省教育廳核准蓋印歷屆畢業生考取國立私立大學及服務社會者均蒙信任下學期各級均有餘額即日起報名隨到隨考「開學」陽歷八月念三日「校址」老垃圾橋北堍阿拉白司脫路「章程」函索須附郵票三分

蘇州中國體育學校通告

（一）本校校舍不日修葺完竣自八月五日起凡報名者請直接到蘇州護龍街南倉米巷斜對面本校可也（二）二年級投考資格必須舊制中等學校畢業或同等體育學校肄滿一年有原校轉學證書者（三）本校考期變更如下第一期八月九號至十四號第二期八月二十五號至三十號地點均在本校隨到隨考（四）本校教務主任朱了洲先生所編之小學體育教學法業已出版如欲購者請寄郵票三十分隨即將書寄上但郵票以一分爲限　校長顧果啓

振華打字專科學社招男女生

本打字專科學社創設於前清光緒戊申年功課完備教法精善造就優良人才供職於各洋行機關及充各打字學校教員者不少成績事實均可攷證非虛言者可比現備新式機器種數最多用新法教授三個月畢業不特手法精確快捷又能用各種機器故課業極易且本社並能介紹生意至於課堂之廣大空氣之通暢電風扇之多猶其餘事欲閱詳章來取　虹口乍浦路聯安里本社啓

民國女子工藝學校續招生

班次　工藝本科專科初中一二年級小學部一二三四五六年級特別選科　**報名**　新重慶路慶餘里本校（詳章附郵二分）　**攷期**　八月二十日起隨到隨考　**試驗科目**　常識國文英文算術　**開學**　八月二十三日　教務長邵仲輝　總務長邵華青　竺賦權　校長周雲濮全啓

旅滬安徽公學招生

本校本期除招收初級中學一二三年級高初兩級小學新生及插班生外並添招高級中學一年級及英文專修科國文專修科中學補習科新生凡在高初兩級小學畢業或修業初級中學畢業舊制中學一二三年級修業或有相當程度者均可投考並設自助生酌免學費報名自即日起至開學日止隨到隨考但遠道來學不及與考者准予補考校章函索即寄開學陽歷八月二十八日校址上海西門唐家灣　校長李振亞啓

欲強國先強身　欲強身先除痰　欲除痰惟有服此痰敵矣

痰多呼吸不能暢達發育於是被阻身體勢必不強如西婦束腰有礙肺部莫不指爲害端此爲有形之外患故知之者衆殊不知我國人之多痰實爲無形之內憂萬不可以不除除之之道厥惟此痰敵爲神服之痰即化水隨便而泄功大效速莫善於此

主治　新久乾嗆　傷風咳嗽　喉痞失音　肺癆肺癰　老積頑痰　哮喘氣急　倒嗓咯血　痰火壅塞

價目　每瓶一元　每打十元

總發行所　上海四馬路中西大藥房

分發行所　本埠　先施公司　永安公司　各大藥房　外埠　中西大藥房　各大藥房

同德產科學校續招女生

報名處上海麥根路二十一號同德醫學專門學校每日上午九時至十二時為度隨繳證金二元簡章向報名處函索附郵票一分考期八月十五號上午八時起

發人　黃鍾　黃勝白　盛濟舲　沈雲屏　鄭邦彥　陳一龍　沈樹寶　周宗琦　周君常　王景陽　啓

景平女學續招生

本校文學專科高中文科初級中學完全小學選科各級均有餘額有志者即日起至開學日（八月十七日）止可隨時來校報名投考隨帶報名費兩元錄取後在學費內扣除不取發還有畢業及修業證者得免試驗章程函索附郵票一分◉校址西門外方斜路◉校長朱天梵

大夏大學招考男女新生

本校添招本科一二級（文理教育商四科）插班生預科一年級及二年級學生

報名（時期）八月四日起二十日止（地點）（一）望平街民國日報社（二）法界貝勒路（即南成都路）美仁里二十四號樓上（三）白克路上海公學（四）宜昌路一二五號本校（手續）隨帶報名費二元四寸半身照片一張履歷書或證書

試驗（時期）八月二十一日起二十五日止（地點）白克路上海公學（科目）本科及預科二年級按照報考人程度成績指定科目試驗預科一年級國文英文初等代數平面幾何理化史地

簡章附郵票一分向各報名處函索

大夏大學招生委員會啓

南洋路礦學校改組　東華大學招生

本大學定於八月三十日起招考大學土木科一二年級商科一年級及附屬中學高級第三年工科第一二三年商科高級第一二年並初級第三年新生及插班生函索章程及招考簡則須附郵票三分校址上海英租界康腦脫路小沙渡路西首十八號

校長朱文鑫啓

英華海關郵務專修學校招生

（畢業）正科半年預科一年（程度）曾讀英文二三年者（簡章）函索附郵二分即寄（報名）即日起八月十六日止（校址）上海寶山路義品里（考期）隨到隨考（學額）八十名額滿不收本校宿膳兼備（教員）英美國人海關郵務富有經驗者

校長英國勝克爾

寰球中國學生會日夜校通告

本校定於陽歷八月念五日開學十七日開始收費以下諸生須於每日上午九時至下午五時來校付費又各級倘有餘額數名特於十七日上午九時再招考一次此佈

日校　趙惠榮　虞中璵　曾廣建　朱玲生　張宗濱　張永壽　郭士瀛

夜校　諸文治　諸文裕　張道生　朱雲龍　阮瑞麟　高菊馨　陳占蘇　施鶴齡　何毓松

凌萬鵬　賈彭庚　張秀卿　顧樹溥　陳積皓　許國增　張宗鑾　胡實聲　徐宏翰　沈亞先　杜圖荃　顧雪江　任正章　王順金　丁惠康　倪朋遠　龔金波　薛梅村　金貫城　陳捷三

胡和聲　嚴培泉　姜蕙蘭　楊入儀　余裕昌　張佃蓮　邱明海　王國仁　羅國馨　沈忠賢　張和生　錢鷹魔　朱雲龍　趙間榮　馮文棟　陳倩金　王予元　邵頤和　侯錫作　楊念萱

黃維平　余裕康　張念祖　梁柱珍　朱運山　何祖麟　紀碩彥　欒俊才　杜志高　陳廷灝　郭士瀛　陳春華　龔嘉人　王志元　馬規軒　楊啓瑞　方文淵　嚴榮春　沈懷賢

鄒森　姚柱珍　郎繼善　郁瑞珍　楊大信　周世杞　王定國　褚鴻麟　何九恩　蘇鎬　陸浩然　陳嶸甫　周瑞林　許楚仙　胡士瀛　蔣賡鏞　李義　石植彬　胡震澤

徐世安　盛秀英　朱寶維　宋家璋　郭士庚　王福昌　李永標　江韻秋　高永林　李文祥　史濟中　黃志剛　沈金泉　顧金祥　劉功達　王芹波　張炤　鄭傳箕　邱聽林

姚海量　黃心寶　胡委聲　瞿塈堃　張連森　姚鳳珠　宋秉坤　張元吉　宋邦賢　顧吉爻　沙舜耕　吳熙春　周倡萬　龔純禮　潘明達　費文奎　蔣珍　張定官　鄭鴻聲

張慕榮　毛華菊　尹昌霖　倪文德　危大元　陳積皐　李世豊　程澤恆　王潤和　蔡明輝　繆聯元　金聲　石惠明　喬國祥　張聯堂　楊日新　徐孟慧　徐仲良　鄭水沐

唐秉儀　姜希賢　俞仲侯　秦詒經　尹昌杰　王秀元　李九芝　樓文華　李榮禮　李光輝　孫家祥　尤富道　陳明光　薛志章　黃基成　章佑三　王錫生　邵仲茂　吳泰曾

呂世俊　郎繼德　屠道林　徐達坤　張世才　陳康年　楊存善　夏德新　吳清雲　黃文華　謝郁才　毛允恭　朱夢弼　解亦鎮　陸祥麟　朱松齡　鍾敬堯

殷庚梅　楊人健　徐金梅　姚志剛　陳月樵　王時恬　孫棣臣　沈孟平　吳炳生　趙金根　李秀　谷源民　趙永勛　邱垂韶　周文德　浦懷瑜　盛開發

齊宇　朱喬仙　張如璿　殷根生　黃志崇　劉心如　張問樵　夏敏吾　馬子良　姚方琦　余九香　王宗洛　謝松堂　石渭臣　江善昌　何方鎔　鄭開勝

徐晟源　杜廣　張英順　馮渭霖　王錦昇　張家寶　胡醒靈　胡遠聲　陳月樵　魏秉林　秦洪業　方文謨　吳經鉞　陳榮麟　趙錫綸　樓文耀　高鳳岡

徐世長　程敏　龔毛岡　王瑞麟　郭士友　魏宗霖　江民英　周羣照　瞿建垣　錢宗廉　史濟民　吳永祥　李達　洪世馥　朱根寶　王燾　鄭偉

張慕琴　宋淑道　龔龍根　於步英　朱蘭生　吳綺蘭　陳維芳　宋寶森　程玉林　張連生　朱培楚　卻義鴻　胡永江　張蔭餘　夏岳崢　黃樹佳　程承彝

項亞兒　汪水述　吳雲鑫　陸進發　袁根山　楊八侃　孫經元　仇雲卿　呂若椿　殷受根　陳鶴亭　龔禮達　朱履相　陸廷鎮　潘經武　王予慶　王文華

金振庭　周毛慶　朱之安　蔣桂林　徐茂才　張家壯　霍守階　張鐘沛　王飍昌　王予定　單永連　王立行　施坤元　朱如成　朱保伯　章介鈴　徐連琮

會長　許秋颿　方椒伯　李登輝

校長　朱少屏　謹佈

全國中小學校校長教員諸君公鑒

開學了！

教育部審定　新中學教科書

（特）體裁最善　內容最新　版本最大　彩圖最多

（色）程度適合　標點最明　分科混合　各得其所

教育部審定　新小學教科書

（特）編制最善　材料最新　程度適合　體例精審

（色）版本大　標點明　都是正確的國語文

秋季開學了，貴校用甚麼書？敝局編有新中小學教科書，新學制適用的全套，備貨充足，請向各省中華書局購辦．

中華書局奉贈

▲新中學書樣本

新中學教科書總說明

國文史地樣本

數學樣本

理科樣本

初級英文樣本

▲新小學書樣本

新小學教科書總說明

國語讀本樣本

初級各科樣本

高級各科樣本

函索即寄

（中203）

文學家及圖書館必備之書　全八代書

內有全漢詩五卷全三國詩六卷全晉詩八卷全宋詩五五卷全齊詩四卷全梁詩十四卷全陳詩四卷全北魏詩一卷全北齊詩一卷全北周詩二卷全隋詩四卷搜羅詳備校勘精審歷十餘年而成堪與嚴氏全漢三國晉南北文相對峙即冠於全唐詩之上亦無愧色故胡適之先生亦以此書編入最近之書目中東南大學亦以此書為學生之參考書茲用上等連史紙印成四開大本每部二十冊定價十二元實洋八元四角外埠加寄費四角☞發行所上海靜安寺路三九號醫學書局

一本萬利的廣濟

山東平民工廠籌募基金

乙券後天　上海開籤

一等二萬元

國民黨之民族主義．有兩方面之意義：一則中國民族自求解放．二則中國境內各民族一律平等．

國民黨第一次全國代表大會宣言

言論

反帝國主義並不排外

春蕃

帝國主義底第一要義，是藉海軍，陸軍，經濟的勢力，來侵掠弱小民族，排斥其他勢力。反帝國主義運動底最終目的，就是要世界民族平等。

現在反帝國主義運動，都集中於廢除不平等條約。主張凡列強以武力強迫我們簽字的不平等條約，都應根本取消，再以平等的精神，來訂平等的條約。舉一個例說，中國國民黨底對外政策：『一切不平等條約，如外人租借地，領事裁判權，外人管理關稅權，以及外人在中國境內行使一切政治的權力侵害中國主權者，皆當取消；重訂雙方平等互尊主權之條約。』可見國民黨的反帝國主義運動，完全是要實現民族間的平等，而並不是要打倒外國的帝國主義，而自己變成為帝國主義者，來壓迫掠奪或排斥其他民族。所以，反帝國主義運動，非但是不排外，而且是根本反對排外。

不錯，我們對於列強的態度，誠然如吾國民黨對外政策所說的；「凡自願放棄一切特權之國家，及願廢止破壞中國主權之條約者，中國皆將認為最惠國。」那些不肯放棄侵掠的國家，我們將竭力反對。但這是對其國家而言，並不是對其每個國民而言。這是怎樣說呢？國家是階級的。它所代表的利益，是一階級底利益，並不是人民全體底利益。現在幾個帝國主義的國家，並不是代表這幾國國民全體底利益，不過代表佔人民小部分的人物底利益。可是，其他大部分的人民，也是根本反對帝國主義的。不過，他們沒有取得政權，不能實現其主張罷了。所以，我們反對帝國主義，非但不應排斥其大部分人民，而且要和他們合作。我們對於大多數的人民，既是要合作，那麼，排斥某國人這話，就不能說了。

我們就現在的事實來講，主張排外的，不是反帝國主義運動者，而是帝國主義的國家自身。美國最近通過新移民律，限制外國人入口；這豈不是頂明顯的排外嗎？中國留美學生，最近有幾十人被美國禁止上岸，乘船回來；這豈也不是排外的行為嗎？到日本的的筆工，商人一船一船地被押回國，這也是排外呵！各帝國主義的國家，可以排斥這毫不侵掠它們的中國人，難道我們反不可排斥這掠奪我們的國人嗎？何況，我們是要民族平等，不要排斥任何民族呢！

總之：排外不是反帝國主義的主張，而往往是帝國主義者自己所常犯的罪惡。反帝國主義運動者，非但不排外，而且是主張與其多數人民合作，以實現民族平等的世界的。

電訊

東江左翼有進展希望

▲逆軍互相水火

十日廣州電　林虎因爭餉。與洪兆麟水火。張民達何成濬克連平．猛攻李雲復王定華．李等告急無援．左翼有進展希望．

十日廣州電　大本營得探報．陳炯明主反攻東江．洪兆麟反對．已離汕頭赴香港．

國民黨聲明港大光報非黨報

十日廣州電　國民黨中央執行委員會聲明．香港大光報並非黨報．所載關於黨務之新聞諸多失實．請同志勿受愚．

法捕拘禁學生之交涉

十日廣州電　學生陳鵬符被法捕拘禁赤坎公局．伍外長令傳交涉員向法領交涉釋放．

廣大女生赴南洋募捐

十日廣州電　鄒魯派女生鄭翹芬鄭翹璧赴南洋各埠．為廣東大學募捐．

九月七日為國恥紀念節

十日北京電　胡鄂公等多人通電各省．主張以辛丑條約成立日九月七日為國恥紀念節．謂較五月七日之專對日本者．意義更為重要．

金佛郎案移巴黎解決警訊

十日北京電　復報順天時報均載．曹錕顧維鈞王克敏均決擬金佛郎案．以緩交賠款二年為交換條件．移至巴黎解決．

梁啓超謀北大校長

十日北京電　曹錕夙不滿蔡元培．最近北大教授學生又多被王懷慶等指為傳播過激思想．通緝逮捕．梁啓超因乘機謀北京大學校長．聞將成熟．但預料大部分教職員及學生均必反對．

閻祖培奉命赴洛陽

▲洛當果將連合耶

十日北京電　齊燮元駐京代表閻祖培奉齊電命．赴洛陽．與吳佩孚商東南防務．聞主要為浙邊防軍及皖督理兩問題．

顏閣案仍在疏通排拒中

十日北京電　王毓芝吳毓麟今日約聶憲藩薛之珩沈瑞麟等．會商促進顏惠慶同意案辦法．

十日北京電　某要人言．曹錕對顏惠慶案．無論同意與否．總望速決．惟不主以補發歲費為條件．

十日北京電　昨民治法治兩派會議．仍主先解決撤銷代閣案．彈劾案則先決王克敏去留．頭髮馬蜂兩派力主先投顏惠慶同意票．他事暫擱置．

十日北京電　報載日前田德山邀王毓芝與牟琳晤談．王不到．牟大不悅．

王承斌孫洪伊均到北京

十日北京電　王承斌今午到京．晚間王毓芝設宴．為王祝壽．並商閣事．

十日北京電　孫洪伊今午回京．

日俄會議昨日起暫休會

▲各向本國政府請示

十日北京電　日俄會議．昨日至晚八時半始散．加拉罕對日本要求北庫頁島利權．仍未讓步．但會議進行良好．雙方同意．各向本國政府報告．請求訓示．今日起暫休會．俟得回電再續議．

奉天開辦軍官教育團

十日奉天電　總司令部春間收容舊軍官四百二十餘人．現均領餉閒居．張總司令因擬籌辦軍官教育團．盡數招入教育．十日晨十時．張在總部召集該團全體親加訓辭．

滿鐵增築奉天撫順間電車

十日奉天電　南滿鐵道會社增加十四年度預算二百萬元．築奉天撫順間有軌電車．廢止原有輕便鐵路．以利撫煤運輸．

李濟琛報告桂局

十日廣州電　李濟琛九日來省．報告桂局現狀．

譚程宴客募湘賑

十日廣州電　譚延闓程潛．九日假亞洲飯店．宴各界．籌募湘賑．

永定河大漲旋落

十日北京電　永定河昨晨水大漲．幸至暮稍落．馮玉祥派兵搶護堤岸．已增至廿四營．

附加賑捐實行期

十日北京電　財部所定各項賑捐附加稅．定九月初實行．

英使抗議紙煙捐

十日北京電　英使向外部抗議湘省紙烟捐．

閩海軍議廈條件

九日北京電　閩訊．海軍將讓出廈門．交周蔭人接收．周月任海軍協餉五萬元．

岳昭燏啓程赴墨

十日北京電　岳昭燏今日由津赴

初級中學　國語文讀本　孫俍工　沈仲九　合編的

本書選有近的幾年國語文中各作家各問題的作品．文分：記敘文，論說文，小說戲劇詩歌等……出版以來經許多學校用做教科書，多認為選讀頓制最適用的教本．全書六大編，足夠三學年之用．定價列下：（一）七角（二）八角半（三）七角（四）一元（四，五）各四角半

記敘文作法講義　孫俍工編著　照碼八折

本書包含：寫景，敘事，遊記三大部分．關於緊要的地方，摘錄許多名家作品做例子；讀者很容易明白．是初中一二年級最好的讀本．全一冊定價七角照碼八折

作文法講義　陳望道著　定價五角

▲本書分十二章

（一）導言

（二）文章底構造體製和美質

（三）選詞

（四）造句

（五）分段

（六）記載文

（七）記敘文

（八）解釋文

（九）論辨文

（十）誘導文

（十一）文章底美

（十二）標點，書法

（附錄）本書新用來三種新字法，新式標點用法概略，中文改用橫行的討論

上海棋盤街　民智書局印行

國民黨之民生主義．其最要之原則．不外二者：一曰平均地權．二曰節制資本　國民黨代表全國第一次大會宣言

欲腦筋充足思想靈敏請速服

艾羅補腦汁

艾羅醫生發明之補腦汁銷行全球功效卓著不但能補腦筋兼能滋補心血所以勞心用腦的人不可不服茲將主治功效略述如左　腦力衰弱　腦髓枯涸　頭暈眼花　思想遲鈍　夜不安眠　神經錯亂　心腎不交等症　以上各症服補腦汁立見效驗此經驗之談非虛言也

大瓶二元　每打念元

小瓶一元二角五分　每打十二元

上海三馬路中法大藥房

各埠大藥房煙紙店洋雜貨號均有出售

滬·轉輪赴墨使任·

徐樹錚抵奉天

十日奉天電　徐樹錚抵奉·十日晚·朱慶瀾假姜登選公館設宴邀請·吳光新及在奉旅長以上人員皆作陪·

英山失陷之鄂訊

九日漢口電　蕭耀南得電·安徽英山已失陷·大刀會將侵入鄂境·已飭屬嚴重戒備·

邊防督辦將設專署

十日北京電　馮玉祥之西北邊防督辦·現又擬照巡閱使例組設專署·

何光烈訐鄧錫侯侵防

十日北京電　何光烈來電·攻訐鄧錫侯侵佔防地。請制止·

未許樂觀之倫敦會議

▲會議只管進行·意見頗難一致·魯爾問題不決·經濟恢復無望

九日倫敦電　賠償委員會今日與德政府簽定關於專家報告書中各種計畫、爲該委員會職權所及者之協定書、惟規定如倫敦會議失敗、則此協定書不生效力、賠償委員會現即將返巴黎、（路透社）

九日巴黎電　法報倫敦訪電多謂倫敦會議因魯爾撤兵日期之問題、發生波折、某法報謂法代表諾勒特將軍之撤兵計畫、引起甚大之驚愕、故赫里歐不得不返巴黎、商諸內閣、以期切實決定法政府之觀念云、又一法報謂大會中人有謂法國退棄來因河右岸之決議、爲莫可猶豫、但不願因此稍予法國以報酬者、赫里歐見此態度、頗爲訝異云、（路透社）

九日巴黎電　倫敦會議進行如常、魯爾經濟上之撤讓事宜、已得一致同意、所未議妥者、僅有兩點、（一）爲承辦貨品者不照付時、德國代繳貨品事、（二）爲辦理移交事宜之委員會收用工廠事、巴黎政界與財政界一般意見仍然樂觀、現有謠言謂法總理之返巴黎、乃法代表互起誤會所致、赫里歐巳聲明此種傳言、絕對虛僞、（路透社）

十日巴黎電　法內閣集議三小時半、至夜半後宣布赫里歐諾勒特等在倫敦會議之談判行爲爲法內閣一致贊同、

十日巴黎電　法內閣集議後、發出半官文告、謂法政府與參與倫敦會議之其他協約國同一意見、以爲魯爾撤兵問題、不在倫敦會議範圍之內、不能加以討論、赫里歐與普恩資同曾屢次聲明撤兵、爲專家計畫書實施後之一事、須在某種條件之下方可實行、蓋撤兵顯然視法比所應得安全之担保爲轉移也、福煦上將亦以此意爲然、內閣一致贊成赫里歐此種宣言、赫里歐後又曾聲明俟倫敦大會後、擬再召集會議、以討論德國債務問題、其召集之期約在十一月之下半月、以屆時美國大選已畢、可參加此會也、經濟問題猶解除軍備問題、及互保公約、皆將爲爲有關係國將來繼續談判之事件云、赫里歐今夜將返倫敦、大會未必能在此週內結束、預料法國會將於八月二十日集會、（路透社）

國際聯盟與鴉片貿易

九日月內瓦電　國際聯盟辦理鴉片等案之委員會今日討論某某政府所採行領署人員於接奉政府電訓時、可給發鴉片等物進口執照之辦法、委員會以爲此種辦法可適用於各國政府、並決定請在中國有租借地之各政府在租界內厲行中國所頒藥房註册暫行條例、（路透社）

伊夫人兇手自首

十日倫敦電　倫敦墨西哥總領事稱、現有二人承認殺死伊文斯夫人、（路透社）

紐約病災流行

九日紐約電　氣候炎熱、多慮脫症、死四人、（路透社）

法國最近之風災

九日巴黎電　法國東部、中部遇大風災、農作受損、人民略有死傷、（路透社）

日煤礦爆裂

十日東京電　昨晚福島省入山煤礦、因煤氣暴炸、埋沒五十人、恐均殞命、現已覓獲九屍、該礦乃重要礦區之中心點、近十二個月已三次遇禍、（路透社）

俄屬中亞發生地震

九日莫斯科電　俄屬中亞阜漢那州地震、各鎮震倒房屋八百所、死四十一人、（路透社）

意國飛行消息

十日倫敦電　擬環繞世界之意飛行家洛加台里、已在扣克華爾降落、（路透社）

國內要聞

主張庚款築路者之招供

▲劉錦才之意見書　鐵路統一之奇談　（曉臬）

洛吳野心未戢、謀將國人一致所爭執之庚款、攫爲築路之用、一般軍閥皆通電附和、不料僞國會議員何畏亦提出庚款築路決議案、而劉錦才復有請僞國會同人一致贊成何畏提案並設法進行之意見發表、其中所陳、雖以交通統一爲綱、實則著重「武力統一」一層、不啻代洛吳招供也、茲特錄其全文、足見主張庚款築路者之用意所在、不必再另求確供焉、原文云、

「兩院同人均鑒、庚款築路一案、自道路協會王會長正廷倡之於前、吳蕭三使應之於後、而參議院何議員畏遂提出庚賠用途決議案、內開辦法三條、大要以各國退還賠款築路而合中外共組委員會以監督其用途、此項主張、實獲我心、蓋鐵路爲凡百要政根本、而尤以促進統一爲今日對證之良藥、請爲仝人陳之、本席嘗持交通統一之論、以爲今日言武力統一、和平統一、無論屢試無效、即能統一於一時、亦易破裂於異日、鐵路雖非旦夕可成、而路成之後、統一較易、且不易再有分裂、是武力統一和平統一似徑而實迂、而交通統一似迂而實徑也、鐵路何以能統一、試以往事證之、洪秀全席捲東南、而終不能覆清者、其時無津浦鐵路、無以取掃穴犁庭之勢也、辛亥武昌革命南京政府成立、而清社遂屋者、有京漢等路已成疾風掃葉之形也、西南獨立、蒙藏脫離、日久未能復合者、無鐵路以溝通也、直魯豫鄂蘇皖晉陝等省屢經變局仍能統一者、有鐵路以支配也、並其內部亦不能統一者、無鐵路以速解決也、湖口之役、復辟之役、皖直之役、奉直之役、不數月而定、仍歸統一者、有鐵路以資鎮懾也、向使粵漢鐵路通、則北統南可也、南統北亦可也、不至演成不足相滅、適足相擾之局也、使川漢鐵路通則川局必早定、善後必較易也、川藏鐵路通、則英必不敢窺藏也、綏庫鐵路通、俄必不致入蒙也、欽渝鐵路通、則法必不敢侵滇桂也、反之如無津浦鐵路則直魯蘇皖未必不分裂也、無京漢鐵路、則豫湘未必不獨立也、無隴海正太鐵路則山陝甘未必不自主也、此就武力統一言也、更就和平統一言之、西南苦兵久矣、人民聲嘶淚竭、運動和平而無效者、交通不便、無合作之實力、不爲軍閥所重視也、蘇浙禍機迫矣、而人民運動和平、猶能緩其衝者、交通利便合作之勢力厚、爲軍閥所顧忌也、然則鐵路之可以促進統一可知矣、雖未必盡然、然大勢實不外此、是知鐵路所及之處、即統一所及之處、統一成則兵可裁、財可理、兵禍匪禍可銷、教育實業可興、移民實邊墾荒關礦可辦、是鐵路實庶政之根本、百年之大計、而非補苴罅漏割肉補瘡之謀也、特是鐵路雖急、而國內連年禍亂、公私掃地赤立、無論西南蒙藏各邊省無力築路、有淪爲異域之憂、即腹地富庶各省現亦無力及此、中央債台高築、更無論矣、長此以往、鐵路前途、實堪痛哭、今幸各國退還賠款、爲數甚巨、若不利用此款、不但鐵路無完成之日、即統一亦無實現之時、統一不成、日尋干戈、勝者增兵、敗者爲匪、其勢非通國皆兵不止、亦非通國皆匪不止、即養兵一項、已足亡國、况益以匪哉、是築路爲統一計、即爲裁兵清匪計、實爲今日對證之良藥也、或謂賠款由各省攤籌、而來理應仍還之各省、且各國多倡言用於文化事業、似非定爲教育基金不可、不知鐵路爲統一利器、其事更急於教育、縱無現款、各省亦應分籌、况恰有此賠款乎、路成之後、以餘利辦學、則教育基礎更固、基金來源更遠、否則統一不成、死亡無日、不有焚書坑儒之禍、亦有文武道盡之憂、更何有於教育、且鐵路可推廣通商、各國除別有野心、別有作用外、亦必樂贊成也、或謂軍閥借築路爲名、安知不攫爲別用、不知事關外交、正可利用退款各國共同監督、較之自款築路、尤難攫奪也、夫曰鐵路統一者、非確定某方可統一某方也、民陷於水深火熱非一日、無論誰能統一、但得早一日成功、即民得早一日蘇息、且得道多助、失道寡助、古有明訓、惟鐵路通而此例更易於實現、非謂擁有鐵路即可倒行而逆施也、昔周公遷都洛邑、謂其地四通八達、有德易以興、無德易以亡、愚謂鐵路促成統一、意亦猶此、惟茲事體大、非國會定爲專案、無從表示民意、非各方一致主張、不易督促進行、附擬辦法五條、以備採擇、其他泛論鐵路利益、仝人研之夙而聞之飫矣、茲不復贅、惟希亮詧、

（附辦法五條）

（一）依何議員畏提案旨趣使庚款路成爲專案、（二）聯合各界一致通電主張或組織團體、督促進行爲國會聲援爲政府後盾、使協商各國易於就緒、（三）由中國聯合退款各國組織委員會實行監督、不准挪作別用、（四）路線先就有關統一及國防要綫提前趕築、如粵漢川漢欽渝川藏綏庫之類、（五）指定以路成後餘利平均攤歸各省、永爲教育基金、不作別用、（劉錦才）

僞衆院一鬨而散

▲同意案又無結果

八日僞衆院對於顏閣同意案、又無結果、此本意中事、是日杜樹勳主席、萬鈞首先登台發言、謂今日議程、專列同意案、倘有主張先議其他案件者、一有爭執、不免多生紛擾、本席意見、主張今日暫且延會、容各方面協商妥洽、再行開議同意案、台下和之者均呼延會、張琴發言謂、如開議仍請討論閉會問題、曹振懋發言謂、現在本院所提彈劾案等等、皆非急其所急、惟有金佛郎、極關重大、現在參院已有通電發出、本院亦應與參院一致行動、請先討論此案、陳士髦主張改開談話會、從事協商、谷芝瑞等均起反對、饒孟任勸陳下台、請即延會、王慶雲謂同意案巳三列日程、今應即行投票、台下哄聲大作、羣起反對、張益芳登台發言、主張先將違法代閣案解決、再議其他案件、谷等又起反對、湯松年登台發言、主張不投票即散會、台下未待其詞畢、噓聲四起、湯憤甚、破口大罵、劉洪慶一面勸湯下台、一面對台下作揖、請求勿鬧私見、湯初不聽、最後何雯硬拖下台、方始平息、牟琳上台正擬發言、台下即狂呼散會、蓋多數均以協商未調一切爭論均屬無益也、主席杜樹勳鑒此情形遂

粵公安局破獲十九友機關

（八月五日鳳蔚）

廣州市公安局特派偵緝江某等、偵知十九友黨蘇福等三人、將乘官山電船他去、預約十二區武裝警察、乘輪在大涌口等候、偵緝江某即便裝下官山電船偵查、及到大涌口、武警過電船搜捕、十九友黨蘇福等在電船艙底、先開槍拒捕、當場被擊傷武警一名落水、生死未卜、武警偵緝亦即時還鎗轟擊、斯時槍聲卜卜、全船洶洶、結果蘇福被擊斃、餘匪被落水逃去、偵緝江某在蘇福手中、奪得左輪槍一枝、並在蘇福身上、搜出十九友圖章咭片等物、現電船被留於十二區、搭客百餘人、由線人認明並無十九友黨在內、一律放行、查十九友黨迭次在市內出沒、經吳局長嚴飭偵緝課、設法拘捕、今果將十九友黨魁蘇福擊斃、從此廣州市內治安可無虞矣、

又四日特別偵緝隊破獲此等凶匪機關、拿獲十九友匪夥多名、茲將呈文照錄如下、

呈爲解請訊辦事、現據特別偵緝員梁任中、報稱現據探報、近查十九友匪首蒙鎮庭、蘇福及十九友匪夥等、現在客家井敦德巷四號樓上爲匪藪、時於市內擄槍搶刼、四出打單、并查得該匪黨、向長壽墟大德票廠、打單不遂、於昨三十一晚九點鐘時、向大德票館擲放炸彈、匪夥周進庭、自被炸傷、現在潛回敦德巷匪藪、請拔隊捕拿解辦等情、據此、職即率同特別偵緝員某等十餘人、帶同線人某、前赴客家井敦德巷、將匪藪圍捕、一面知會該處民團、甫經合圍、匪黨開槍拒捕、互擊數分鐘之久、匪已受傷、自知不敵、急欲逃竄、當場擒獲匪夥麥晳庵李位二名、而匪首蒙鎮庭蘇福梁江等、已由瓦面逃遁、仍追緝不獲、始行收隊、協同客家井鄉團、將拿獲之匪犯麥晳庵李位二名解回、職即預訊、據麥晳庵李位供認與蒙鎮庭蘇福同夥不諱、並供蒙鎮庭蘇福梁江等、日間常在客家井、晚間多在東堤橋腳三妹艇住宿、或往小新街口一廳煙館處聚會等供、職據供貪夜率特別偵緝員梁任中等、分投捕拿、在東堤橋腳守候不獲、乃在小新街口一廳談話處、拿獲梁三覃天獄二名、訊據供認蒙鎮庭蘇福等同夥云云、查該匪在市內打單刼殺、兇悍已極、並小北一帶、均被其打單騷擾、而全市烟館票館、多被勒收款項、敢怒而不敢言、今既就獲、合將匪犯麥晳庵李位梁三覃天獄四名、備文解請鈞局察核訊辦、實爲公便、謹呈公安局長吳、

評　一

僞閣潮新添生力軍

王承斌到北京，孫洪伊到北京，在僞閣潮洶湧中，這兩人竟不避嫌疑的到了北京，略識僞閣潮形勢的，必定能認識他們爲甚麼而來，來了以後，又要起甚麼變化的了．

然而，也不過引起更大的糾紛罷，老實說：「今日的北方軍閥官僚——就是袁子袁孫，誰也不能壓倒誰，誰也不能原諒誰，大將越來得多，風潮越鬧得大，終至一圓不可收拾罷了．（湘）

自來血藥理作用

●一對於生理的

自來血能與人身中蛋白質化合成一種複合物

自來血爲赤血球中血色素之主要成分

自來血爲生活機能上不可一日或缺之原素

●一對於病理的

自來血有亢奮造血臟器之特性故對於萎黃病爲特效藥

自來血可爲急性貧血白血病等之常服藥

自來血可爲患十二指腸蟲病裂頭絛蟲病而貧血者之善後藥

自來血可爲患結核病而貧血者之滋補藥須按仿單調服

（自來血）藥性和平　甘甜適口　男女老幼　四時可服

大瓶二元　每打二十元

小瓶一元二角　每打十二元

▲五洲固本家用皂▼　原料純潔　極去垢速　國貨之中　洵爲巨擘

總發行所　上海五洲大藥房　各埠分號各大藥房均有經售

便宜頂快照相首推明明

諸君欲得精快照相請臨明明照相一試便知　特別快片三小時內可取　快片隔日就好　約期無誤　地址上海北四川路武昌路口　三三二五便號

至聖水

百勝司廠水汀透平

近今世界實業[illegible]大工廠之發動機都用水汀透平者以其用煤極省管理較易故也敝國是一透平而此中之特造亦自有優劣之分本廠乃世界創造透平之第一家廠所出透平共銷各國者已逾一千萬啟羅華德在中國方面者約占四萬啟羅華德機件之耐久堅固世無其亞至於[illegible]之精尤有獨得之秘非市上假用其名式仿造者所可比擬諸家○惠顧無任歡迎

久勝洋行謹啟

上海仁記路念八號　電話中央一百二十一號

救治時疫霍亂吐瀉急痧等症靈驗無比乃暑天之良藥速宜備之

大號每瓶大洋一元	
中號每瓶大洋五角	
小號每瓶大洋一角	

總發行所　四川路一百十九號　三和里口

震寰藥廠啓

上海靈生油墨廠

油墨

●四大特色●

本國材料　顏色鮮美　貨質精良　定價低廉

各色鉛石印墨俱已出齊備有樣子函索即寄

寫字間製造廠　滬北江灣路　華界電話閘北一四八號

事務所　北四川路天潼路口第十二號　租界電話北二四四五號

◀本報所用之墨即本廠出品▶

春暉中學校招生

八月七日八日在甯波四中師範部　八月十九二十兩日在杭州省教育會　八月二十三日下午二十四日上午在甬紹線驛亭站白馬湖本校　先期向各處報名　學則簡章函索須附郵票一分

北京世界語專門學校招生

凡中學畢業及有同等學力者男女生兼收

試驗科目　「國文」「英法德俄日任投考者外自選」「數學」（常算幾何代數）「理化大意」「地史」「漢文」「體格檢驗」

報名處　北京本校　上海每日午後六時止在望平街民國日報社　簡章附郵票一分函索即寄　報名時繳最近半身像一張開具履歷　報名費二元（取否不發還）

考試日期與地址　報名截止後通知

東方藝術專門學校招生

資格　凡年滿十六具中等學校程度者不論男女皆得與考

學科　繪畫科・音樂科・塑造科　各科招考第一二年甲科

報名期　從六月十五日起八月底止隨到隨考

詳章　函索須附郵票一分

校址　上海法租界蒲柏路四八三號

校長周勤豪　教務長陳望道　同啓

東方藝術研究會招會員

無論男女不限年齡程度均可隨時報名入會　學科　繪畫，音樂，塑造　此外另設繪畫函授部　函索詳章須附郵票三分

上海法租界蒲柏路四八三號

主任周勤豪　陳曉江　傅彥長　啓

競雄女學招生

本校准于陽歷八月十九日（即舊歷七月十九日）開學　所有初中高初小各級均有餘額可以插班　一切章程報名投考等項請至北成都路安慶里本校接洽

校長徐自華白

南京鍾山中學招生

學額　初級中學第一學年新生四十人　第二學年插班生卅人　第三學年插班生二十人

報名　自即日起報名時應繳之件如下（一）證書（二）履歷書（三）最近四寸半身照片（四）報名費一元　投考入[illegible]

考試地點　南京本校一枝園

考期　第一次七月二十四五兩日　第二次八月二十七八日

函索簡章者須附郵票一分空函恕不作覆

校址　南京城北一枝園

攝生要旨

心力

○少思慮以養心氣○
○寡色慾以養腎氣○
○勿忘動以養骨氣○
○戒嗔怒以養肝氣○
○薄滋味以養胃氣○
○省言語以養神氣○
○多讀書以養膽氣○
○順時令以養元氣○

藥力

○思慮多者服百齡機以補心氣○
○色慾盛者服百齡機以補腎氣○
○多勞動者服百齡機以補骨氣○
○多嗔怒者服百齡機以補肝氣○
○愛口腹者服百齡機以補胃氣○
○多言語者服百齡機以補神氣○
○魄力少者服百齡機以補膽氣○
○體格虛者服百齡機以補元氣○

百齡機

○小瓶每瓶一元每打十元　○大瓶每瓶二元每打念元

總發行所　九福公司（上海愛多亞路一八○號即廣西路轉角　電話中央第三四四二號）

分發行所　全國（中法　中西）大藥房

分售處　上海（先施　永安）公司　（外埠）各大藥房均有出售

先施樂園

唯一樂場

大拾	東書場	西書場	南書場	北書場	特式
生番女 飲冰室 大台幻境 照相館 梯雲橋	優美班 文武京戲 / 左德中 三弦拉戲 / 百代公司 長片影戲	黃杏珊 徐大玉 于秀平 沈桂英 哈哈團 / 滑稽雙簧 梨花大鼓 梨花大曲 改良申曲 滑稽新戲	霓裳團 女子新劇 / 孫是娥 改良申曲	周市藝 過昭容 常錫新戲 / 范素貞 時新本灘 / 蔣婉貞 女子蘇灘	尋詩處 摩星塔 別有桃源 遊戲室 小廬山
遊券價目表	門券一角	月券二元	電梯門券一角半	電梯月券二元半	優待減半

消夏影戲場

老靶子路一戶十九號 趙同記花園左隔壁

▶○爹○爹○◀ 六大本

加映滑稽大家 最新滑稽 斐開斯登 二大本

英美煙公司 新聞 一本

卡爾登影戲院

靜安寺路派克路口 今天日夜開映

日戲 下午三時起 夜戲 九點一刻起

光怪陸離社會影片 △△△△法律何在▽▽▽▽

電話西三六四一 號康茂生士為有始有終影片中之主角

共和影戲院

星期日戲目 羅克雙冒險 二本 第十五集 五六集 情網 四本 毒氣 二集 二本

星期一戲目 羅克劇 △△△雙冒險▽▽▽ 二本 羅趣第五六集 四本

偵探長片英雄緣全部共三十本準舊歷七月十五日開演第一二三集 每星期二換演兩集 以後每星期二換演三集

價目 特別包廂每位半元 普通包廂每位三角 月樓每位二角 正廳每位一角 幼童減半收費 一律大洋

法界大影戲院

今夜開演 非洲探險記 連台八大本

今天日戲 非洲探險記 連台八大本

便利券通用

新愛倫影戲院

地址在海甯路中市

今夜開演 ◎◎◎◎勇猛俠客◎◎◎◎ 第二一集 五大本

鐵血女郎 第十七八集 大團圓

星期三日戲 △△△白鼠佛▽▽▽ 第四七八集 四大本

最新笑片 四大本

價目 日戲 正廳銅元八十 夜戲 正廳小洋一角 優待紀念文

恩派亞大戲園

霞飛路八十一號 電話中央七零六二

陽歷八月十一號（禮拜一）至禮拜四 每晚七點半與九點半

大部偵探長片連台十五大本 無蹤先生 八九十本 片中並有華文註解

社會化人唯一名劇 嗎啡刼 六大本 並加滑稽趣劇

價目 日夜一元 四角 二角 六角

萬國大影戲園

地址中虹橋堍莊源大對面

陽歷八月十一號禮拜一至禮拜四 每晚九點半與七點半

各界歡迎大名鼎鼎尚武家

大偵探部長片歷險 續演第十三四集 ◎虎穴取金◎ 四大本

並演警世唯一哀情名劇 ▲▲▲▲情絲綿綿▼▼▼▼ 八大本

價目 三角 二角

夏令配克大戲園 OLYMPIC

靜安寺路卡德路口 電話西一百四十七號

陽歷八月十一號禮拜一至禮拜二止 每晚九點一刻起演

影界明星湯密克斯氏主演 唯一尚武愛情名劇 ○牧夫救女○

是劇之劇本早已有之自經影界巨擘湯密克斯擴刪點綴之後更覺處處動人 幕幕生色 吳劇中如汽車競賽會之之輪機爆烈 千鈞一髮時之拯救女郎 及拳術比武場之女扮男裝 諸幕均能令觀者驚心動魄拍案叫絕也

○價目○ 一元 二元半

卡德大影戲園

卡德路新開路轉角 電話中八八七

陽歷八月十一（禮拜一）至（禮拜四）每日三次開演 三點 七點 九點

精益求精中國社會道德唯一名劇 ○苦兒弱女○ 十大本

價目 日戲 夜戲

丹桂第一臺七月十一夜戲

價目注意 特別包廂五角 頭等正廳四角 三層包廂三角 二等正廳二角 三等一角

全部取桂陽

大舞臺七月十一夜戲

准演機關歷史彩景新戲

價目注意 特別花樓一元 優等官廳八角 二等正廳五角 三層包廂三角

▶十三本 十四本◀

狸貓換太子

法界共舞臺 七月十一日

夜戲價目 花樓八角 特包六角 官廳七角 特廳五角 頭廳三角 二廳二角 三層三角 電話五千三百十七

小喜李崔△△△粉應王詹王金趙李▲◎▲●△●苗應董齊

禿彩桂金呂美玉菊寶文潤文少松桂三麻子羅小寶勝寶俊廷

扁芬芳花◎◎◎花蓮祥泉祥山樵芳●▽●○○○春蓮峯奎

全部玉堂春 全本三國志

天蟾舞臺七月十一夜戲價目

花樓一元 優廳一元 特別包廂八角 官廳八角 頭廳四角 三層特等三角 三層頭廳二角 電話中央七三〇二

周五寶 馬義蘭 陳月樓 劉松亭 彭春珊 孟鴻茂 于振廷 小楊猴 王斌芬 劉小衡 常春恒 張銘武 劉玉琴 孫瑤琴 宋玉珊 陳嘉麟 明海山 陳永奎 陸紅冰 劉鳳來

二本漢光武復國走南陽

更新舞臺七月十一夜戲價目

新垃圾橋北首開封路口

月樓優廳七角 特廂特廳五角 頭廂頭廳三角 二廂二廳一角 注意北來車輛免查捐照

七時登場

頭本飛龍傳

赤鬚龍下凡 趙匡胤出世

諸君早臨

廣舞臺聘請香港春燕新聲全女班七月十一日夜演

日戲 全班拍演哀情艷劇 梅嚮浪擲 誤判貞娘

日價 特等大洋七角 頭等大洋四角 二等小洋三角

紳商煩演愛情艷劇 夜弔白芙蓉 下卷 全體文武名角合演

夜價 特等大洋七角 頭等大洋四角 二等小洋三角 ▲大減價一星期▼

笑舞臺

在廣西路汕頭路口 電話中央三五一五

朱天星 陳正昇 馮志成 陶監秋 朱小豔 甘佩琳 陸有文 錢雪帆 魏笑納 周情梅 韓瘦蝶 蘆天呆

日戲價目 月樓四角 特廂三角 特廳三角 頭廂二角 頭廳二角 二等一角

夜戲價目 月樓七角 特廂六角 特廳六角 頭廂五角 頭廳三角 二等一角

日戲一時半開 夜戲七時半開

陸嘯梧 譚志遠 林雍容 夏天人 鄭正秋 慎愁紅 張治兒 王无能 馮疏秀

特編社會俠義愛情勸世好戲

鄭均問 頓楚蓀 董天民 黃味亞 周一鐸 楊笑芸 劉半癡 陳鏡花 嚴笑漁 周福臨 朱天云 何夢飛

新製特別電光機關幻術佈景

十一K 女士K 夜戲 ▶左○ ○宗○ ○棠◀

大世界

○中國第一俱樂部○

百戲雜陳 優遊勝地 博採衆美 日新月異

門票每張兩角八十 ● 在西新橋堍

大世界南首另開大門出入觀劇者欲游大世界不另加資

乾坤大劇場導社新劇

大世界裏門仍舊開放便看客出入 電話中央一千三百號

今夜戲 ▲預告 本劇場初六夜起演特別應時古裝燈彩新劇

新天配河 新牛郎新織女新鴛鴦

價目不加 照售二角 遊大世界不另加資

第一次無爲如心七點半鐘開幕 今夜露天戲

大世界內平台 露天新戲 每夜兩次開演

第一次七點半鐘開幕

第二次十一點半開幕

第二次無爲如心十一點半鐘開幕 今夜露天戲

國外要聞

美人對日俄關係之疑懼
▲謂太平洋醞釀新形勢……怕東方民族之聯合

世界新聞社云美國人根立夫歐文 Cunlife Owen 氏、近有論蘇聯海軍十及俄日在太平洋上之新聞關係一文、頗耐尋味、其文云、蘇聯陸軍人數、尚在一百五十萬以外、軍用飛機、計有一萬架、其中有已造就者、有於三個月內可竣工者、近來蘇聯政府復欲表示其並未喪失其在世界海軍國間之地位、特令蘇聯海防總司令賴哲強司基 Rantseriantski 氏、派巡洋艦伏洛扶司基號、從克郎司他脫港開至意國日諾瓦海灣中之新賓沙大兵工廠之前、正式答訪意艦牢拉佩洛號前此到列甯格勒之訪問、此舉畢後、該艦將經由蘇彝士河面至俄屬太平洋沿埠海軍根據地之海參崴、其入蘇彝士河口時、必須暫駐、以添置煤料食糧、該河雖爲國際共有、實歸英國直轄、又依戰前通例、過蘇彝河後、更須在紅海南端之亞丁、英屬錫蘭之首府料崙布、以及新加坡或西貢小駐裝煤、再經中國或日本之某某港、乃得達海參崴焉、

此次表顯亦旋于外國口岸之舉、蘇聯政府不早爲之、而直待至法國政潮發生、赫里歐氏登台之後、實合有重大意味、蓋赫氏于前三年間曾數往莫思科、又嘗力主承認蘇聯現政府者也、至于英俄談判、雖尚未成功、英首相麥克唐納爾氏以工黨主要黨員之要求、亦承認蘇維埃爲俄國之事實上政府矣、吾人今所當注意者、爲此伏洛扶司基巡洋船巡游之舉、與俄日兩國間之關係、有若何之意味、近來遠東方面及歐洲各首都均盛傳日本因受美國不友睦之待遇、大爲不平、已轉而傾向于莫斯科、對於莫斯科政府尤大其蘇聯駐遠東全權代表之提議、已表示較多容納之意、日俄兩方漸次親善之例證、可以稱引者不少、而最堪注意之說、則謂日本已担任以若干戰艦製供給蘇聯、內有日本較小海防艦多艘、又有多數剩餘之商船、蓋爲俄政府所最感缺乏者、

夫此項日艦之移轉于蘇聯、其足以大變太平洋上列強海軍力之均衡、自無疑義、因此或將造成一新局面、爲華盛頓會議所未料及者、此種新局面、於英國及其海外屬地、皆大有關係、英相麥克唐納爾之決定展緩擴充新嘉坡海軍港、原爲各殖民地所大不得已而允許之者、又中俄兩國對於中東鐵路之協定、日本加藤內閣顯已表示同意、此亦日俄間關係轉變之一證、夫加藤眼光四射、豈不知日本之工商業以至財政、有賴於對美經濟關係之保存者甚多、故未必願與美國決裂、而將美國對中東路之要求置之不顧、然彼於本年五月間總選舉之後、實際上已受普選案之束縛、則對於外交問題、蓋有不能不受輿論支配之勢、日本人口約有七千萬、目下享有選舉權者不滿三百萬、普選一經實行、日本對內對外之勢必有變更、可想而知、

今者又有一國際會議之發起、法美英意西班牙均將加入、其目的與華府會議相同、爲繼續提倡和平、阻止現時列強間比戰前更加劇烈之武力競爭、惟日本經華會之經驗之後、是否允加入此會議、乃一疑問、倘日本及中國俄國以至土耳其均立於旁觀地位、則此會議之徒勞無功、將與洛桑會議相同、數十年前、作者服務於日本政府、當時日人所最信愛之外國莫如美國、以爲美人最公正而無私、凡日政府各部所聘之外國顧問、幾盡爲美人、其後經中日西(西班牙)美日俄諸國、以逮華府會議、以國際形勢之變遷、及日美利益衝突之結果、日本對美輿論、漸趨惡劣、英日同盟因華會而廢止、日人引爲深恨、而此次排日移民律、則日人視爲侮辱之極點、凡此均爲日俄在太平洋上新關係之重要原素、以致遠東風雲、變幻莫測、我國議會與政府當致意焉、

英工黨政府擁護在華條約權
▲好一個工黨領袖

世界新聞社云、據倫敦消息、六月三十日英下院統一黨議員好邇爵士質問首相麥克唐納爾氏、謂蘇聯駐華代表加拉罕宣言、中國政府如圖取銷英國及他國在華之特別條約權利、無論取何步驟、俄國皆將贊助之、英政府曾否加以注意、曾否提出抗議、又政府對於保留條約權利之問題、取何種態度、首相答稱、關於此事、政府接到一種報告、但認爲無注意之必要、至英政府擁護在華現有條約權利之態度、並未變更云、

墨西哥承認蘇聯之影響
▲美洲各國將步武其後

莫思科消息、關於墨西哥承認蘇聯、出席第三國際大會墨西哥代表發表意見云、墨西哥首先承認蘇聯、中美及南美諸國、必不願美國之壓迫、隨墨西哥而傾向於恢復對俄邦交、故墨西哥此舉頗爲重要、

小協約國會議閉會
▲仍決定分別承認蘇聯
▲下屆會議在羅國舉行

莫斯科消息、小協約國會議現已閉會、重要與會分子皆已洩露各方意見、大旨咸表示小協約國漸趨強盛、其與匈牙利關係亦日見進步、外間所傳相反消息槪非事實、關於承認蘇聯問題、羅馬尼亞外長杜加氏(Duca)謂此問題由各國分別解決、羅馬尼亞並不反對承認蘇聯、且願與之締交、唯礙於邊界問題、亦卽巴薩拉比亞問題云云、捷克總理比亞斯氏(benesh)詳述會議情形、謂此次會議與前次大致無異、惟礙於巴薩拉比亞問題、越古斯拉維亞對俄政策、實際並未變更、捷克已決定傾向承認蘇聯、但爲捷克利益計、故遲早尙屬問題、塞爾比亞外長牛齊士氏(Niutchitch)則謂前次會議所決定之自由取決對俄態度、現尙有效、小協約國下屆會議已決定在羅馬尼亞首城布哈里斯(buharest)舉行云、又訊、羅馬尼亞政界對於小協約國會議結果甚抱悲觀、認爲未得結果、現羅國當局已覺悟該國自陷於孤立、蓋小協約國中各國皆已舍反蘇聯態度而取單獨行動也、在小協約會議舉行之前、羅馬尼亞要求各國取一致態度、待法政府態度決定後、始解決對俄問題、但受各國之拒絕、然而捷克社會民主黨及大地主機關報皆鼓吹承認蘇聯云、

一切不平等條約如外人租借地領事裁判權·外人管理關稅權……………皆當取消·重訂雙方平等·互尊主權之條約
國民黨政綱對外政策第一項

國內要聞

國民黨廣州市青年黨員大會宣言
▲要大衆聯合起來做澈底的全民革命

國民黨廣州市青年黨員大會發表宣言云、

我們此次大會、是中國國民黨廣州市青年黨員第一次的大會、合二百多人聚集一堂、經過一番詳細的討論、皆以近日中國地位之日趨危險、國民思想之依舊混沌、都由於吾黨主義之尙未大彰、言念前途、不勝感喟、所以共同議決、特發出這一篇宣言、

我們覺得處現在列強帝國主義四面交侵的時代、想令吾四萬萬同胞脫離經濟迫壓的苦痛、就必要先把我們的國家、放置於平等獨立自由之地位、如果國家的問題不先解決、則凡百事業也無由設施、所以今日中國第一件大事、就是要集合全國的優良分子、結成一個主義正大態度光明力量雄厚的團體、來圖謀政治的實際解決、換句說話、就是要大衆聯合起來、做一次澈底的全民革命、

中國唯一的革命黨、無人不承認就是中國國民黨、中國國民黨所揭櫫的三民主義、在近代思潮中、固然是立在時代的前頭、有其相當的位置、而按之吾國之現狀、尤知道舍三民主義外沒有其他更適合更妥當的主義、含實現三民主義外、更沒有拯救全國國民出死入生的路途、所以自吾黨全國代表大會宣言發出之後、舉國言論界無不表示同情、就敵黨的言論看、亦未見其絲毫的指摘、

中國國民黨不獨有其優良的適合的主義、而且還有其週密的可行的計劃、因爲徒然是一種娛目悅耳的空論是無濟於事的、想措國家於長治久安、就非得有一個有步驟有統系合於科學的計畫不可、吾黨總理以其三十多年之思考研究、已著成一部建國方略、步驟則有軍政時代訓政時代憲政時代之區分、方略則有心理建設物質建設社會建設國家建設之完備、這實是拯救中國唯一無兩的南針、

中國國民黨更有足引爲光榮的、是他的忠義勇烈的黨員、在吾國維新史上、不錯的說句、中國國民黨實爲吾國正氣之所存、在前清時代、則從事於推倒滿清、光復以後、若二次革命、若推翻洪憲、若護法戰爭、以至今日撑柱南天的革命政府、皆以中國國民黨爲中堅、無一次吾黨不是向頑舊的黑暗的勢力作戰、做革新的光明的勢力之前驅之代表、中華民國之國基、固由吾黨先烈斷頭流血而造成、中華民國之招牌、也由吾黨同志之努力奮鬥、然後始能保留以至今日、

中國國民黨更有足令人信服的、就是他有一個爲國人及外人所稱做「中國國寶」「中華民國國父」的首領、吾黨總理中山先生、其智識之豐富、思想之深邃、節操之高介、宗旨之堅定、態度之光明、固然是舉國無兩、而尤其難能可貴的、是他的忠誠爲國的心腸、和百折不迴的毅力、以較俄羅斯之列甯、土耳其之凱末爾、我實覺其無稍遜色、吾國有此偉大人物、而改革竟未成功、則是吾國之最大不幸、設使我們全國國民、都一致起來擁護這個舉世敬重一國無雙的首領、則我國的地位、早已和列強幷駕齊驅、不至今日向俄土而生其羨慕了、

以上這幾點就是我們所以加入中國國民黨的理由、我們幷不是祇要誇耀己黨和己黨首領的功績、因爲中國國民黨之事、就是中華民國之事、我們爲的是要拯中國於危難、登同胞於衽席、所以不由不把這種昭彰的明顯的道理和事實告我邦人、我們所盼望的就是要全國國民都一致信仰吾黨的主義、加入吾黨、和我們做一致的動作、我們所特殊希望的、尤其在和我們地位相同的青年學生、所以更想趁此時機多說幾句懇切的話、

吾國國民、大多數以前者未曾受過國民教育之故、對於國家政治、不聞不問、這就是吾國國病的癥結所在、所以今日之革新運動、實賴少數的智識階級、做全國民的領導、而吾國之智識階級、就在一般飽受教育的青年、中國國民黨必要引青年爲中堅、爲領袖、而後其勢力乃能雄厚、其進行乃能猛銳、吾國之青年也必要對中國國民黨之主義有眞誠的信仰、然後將來能令中國有眞實的成功的改造、無青年不能成國民黨之大計、無國民黨也不能成青年之志願、兩者相需之殷、相求之切、是有如此、所以我們盼望自今以後、要使吾國青年與國民黨打爲一氣、

我們回顧前此的青年、許多眞是錯了、那些祇知以圖求家肥屋潤爲目的的、我們且不必說他、最可惜的、許多有思想有學問有能幹的青年、他們也很有愛國的熱心、很想幹救國的事業、但以見解不眞、趨向不定、却把他們的思想學問能力、都供軍閥政客的利用、他們縱然忠於職務、勤於所事、而其結果則祇是爲頑舊之軍閥官僚撐其場面、徒令中國改造工夫的成功、延長許多的時間、只博得國人發幾聲爲國家可惜爲人材可惜的喟然之嘆罷了、

更有是錯誤的、像前數年的學生運動、何嘗不風起雲湧盛極一時、可是他們的罷課請願、依然是不澈底的動作、向昏庸奸猾的僞庭官吏、作哀聲乞憐的請願、究竟於事何濟、試看五四運動至今、國事究竟改良了什麼、所收的效果、究有多少、氣槪激昂、打倒曹陸、而賣國的外交、絲毫未變、函電紛馳、反對賄選、而曹錕之竊國、安然成功、我國青年從今也要澈底醒覺、不要再上大當了、

現在也許有人以爲學生是不當問政治的、這實是不智的而又有毒的言論、以吾國今日國民智識程度之低下、政治興味之冷淡、如果優秀純潔的青年還不該問國事、難道要任令腐敗惡劣的官僚長此把持下去、都不作一聲麼、

現在也許有人以爲國民黨分子複雜不肯加入的、這更錯了、須知國民黨所要幹的、不是士夫的革命、而是全民的革命、全國人民的分子是複雜的、則國民黨的分子也自然是複雜了、分子複雜、不特不足爲國民黨病、而且正是國民黨的特徵、我們只要大家共同遵守本黨之主義黨綱和規律、則分子複雜何害、我們正要要求優秀純潔的青年分子加入、爲黨指導、替黨宣傳、以加大黨的勢力、

我們此次大會、愈覺得我們多數還在學生時代、求學是重要的事、不應該、而且也沒有時間、投入政治界中來活動的、但我們却認定很應該在求學時代先端正了我們的趨向以爲將來爲國服務的準備、我們更以爲無論何時何地、都很應該把關係吾國生死存亡的吾黨的主義、向一般民衆、作苦心孤詣的宣傳、更應該把吾黨爲國犧牲的精神、拿出來替同胞服務、所以我們現在決定最近的工作、是要在暑假期內、創辦暑期的工人學校、并且擇課暇時間、爲黨務盡力、和把黨義向民衆宣傳、

我們覺得有應該把我們的態度和本黨的主義向國人表明之必要、所以發出如上的宣言、盼望全國有志之士、都對我們表示深摯的同情、更願聞各界諸君子的明敎、

中華民國十三年七月二十日、

交還俄使館在卽
▲日使已接本國訓令

據日使館消息、日使芳澤、於八日已發一出通知於使團領袖美舒使、聲稱『本使業經奉到帝國政府訓令、允將前由北京使團所保管之前俄使館交與蘇俄駐北京代表加拉罕接收、敬特通知』云云、此外並聞各國政府中、除日政府已首先承認外、其餘七國政府不久當亦有訓電來京、且其訓電亦必與日本取一致之態度、故預料關於移交俄使署事宜、必能於本月十三日以前完全辦竣、惟關於移交事宜、則仍由受使團委託之荷使署人員及加拉罕所指派一祕書辦理、外傳將由美使署委託之人員辦理、移交之說則不確、又聞俄使館所以必能於十三日以前移交、除各國政府皆傾向於贊成方面之理由外、尙有美舒使欲辦竣此事、再行歸國之理由、蓋美舒使所預定由上海出發日期、雖爲八月十六、而其由京出發之期則爲本月十三、美舒使甚欲於未出京以前、趕辦茲事、使告一段落也、

日俄交涉之難關
▲利權問題與油田交涉

日俄交涉重開後、利權問題、雙方意見、距離尙遠、茲聞芳加二氏、八日下午四時、曾在日本使署開第四次會議、交涉時間仍爲三小時以上、內容仍極祕密、但聞對於撤兵及利權二項、雙方意見、迄無接近之希望、據一般人之觀察、此二三日內、實爲交涉最危險最切迫時期、無論能否成立、似均可於三日內爲最後的決定、蓋緣日本方面此次之提案、旣稱爲日本政府最後之讓步、而蘇聯方面、又認爲無論如何、不能允許日本獨占北薩哈連利權、雙方已無妥協之餘地、且聞蘇聯方面、日前已接到莫斯科政府之訓令、措詞堅決、謂蘇聯主張不爲所容、至必不得已時期、可先取決斷行爲、不必再待其悲觀結果之出現、如利權等全部交涉、可宣告無效、卽對日本取最後的態度、亦無不可、此說確否、雖無從證實、但亦可見日俄交涉再開後、悲觀之說、實多於樂觀、倘有一事、足爲日俄交涉之障礙者、卽辛克雷公司之油田利權問題是也、關於此事、日本方面刻下甚慮美俄間有何等交涉、致將來爲日俄交涉之障礙、最近以蘇聯方面堅持不能令日本獨占利權、更疑辛克雷公司已與蘇聯間有何等諒解、以爲軍事上掣日本之肘之計、故日本方面、急行宣傳否認該公司合同爲有效、爲將來發言之地步、但辛克雷公司、得美國政府之後援、與蘇聯訂立合同、則其對於日本之關係、事前斷無不深加研究之理、且蘇聯對於與日本恢復邦交、及與美國恢復邦交之孰爲有利、亦必早已研究及之、其於日本之要求五十年獨占北薩哈連油田利權、所以始終不允、未始非研究美日利害關係之結果也、是故日俄交涉中之最大難關、惟在油田利權、此問題已成爲美日俄三角關係、日俄交涉之歸結處、不在廟街事件撤兵問題、實在油田利權、刻下雙方雖仍繼續交涉、但將來有無結果、實難逆料、不過蘇聯方面、旣能靜待芳澤公使之回任、其最近宣言、亦有希望交涉成立之意、可知蘇聯尙無不欲日俄恢復邦交之意、其一線希望、只繫此耳、

猪仔之醋勁
▲謹防摔手

所謂民十議員者在北京西拴馬椿設立通訊機關、思乘機活動、頗招現在猪仔之忌、日前僞參院會公推程鐸席綬等、面謁曹錕質問此事、王毓芝雖力予否認、然議會方面、仍懷疑慮、程席等現復提出質問書一件、催促答復、此外僞參議員劉景雲亦提出同樣之質問、併誌於左、

▲程鐸等質問　爲質問事、據報載民十非法國會議員、近日在西拴馬椿七號、設立通訊處機關、意圖召集非法國會、近日頗乘機活動、進行甚力等語、查民十非法議員、爲僞總統徐世昌所製造、久爲國人所不承認、去年以來、屢欲死灰復燃、卒爲輿論所不許、今猶野心未死、外假疆吏之意思、內乘閣潮之機會、竟公然於法統眞光之地、設立通訊處機關、不惜用種種手段、擾亂政局、以逞其召集非法國會之目的、詎知今日憲法業已宣佈、此合法口口又經產出、此何時也、此何地也、竟任若輩橫行、出入於京師地方、破壞大局、政府毫不過問、以致淆亂觀聽、究竟政府是何用意、特依憲法第六十條提出質問、希卽切實答復、

▲劉景雲質問　爲質問事、昨據報載民十國會議員、在西拴馬椿七號、設立通訊處、屢次開會、極力宣傳、以期死灰復燃等語、閱之不勝駭異、查民十國會、係徐世昌一手製造之僞民意機關、不法已極、目下法統重光、憲法公布、正式口口、又經選出、在此光天化日之下、豈容若輩魍魎、公然設立機關、毫無忌憚、政府對於此事、未聞嚴加取締、豈係有意召集民十僞造之國會耶、究竟政府是何用意、謹依憲法第六十七條、暨議院法第四十條提出質問、請三日內明白答復、

北京附近水災之嚴重
▲人民淹斃極衆

泰晤士報北京通信云、近畿水災情形、益趨惡劣、預料京津兩處若再有四寸之雨量、則生命財產均將生無量之損失、當局現正竭力保護堤岸、南岸堤決、則天津當水勢之衝、將生相當之危險、北岸堤決、則北京當受其禍、現以缺乏款項臨時緊急招募守堤夫、工事爲之停頓、按上月防堤一事頗得馮軍之助、內務部今又求馮派兵助防、聞永定河南岸新近復決口一處、幸下流之子牙河在楊柳青附近決口、水勢稍平、未生巨災、否則天津附近將盡成澤國、至各河水仍上漲、情形嚴重、京漢路之涿縣受禍最深、全縣四分之三皆在水中、村莊被沒者約三百餘處、賑災隊前已攜帶糧食往水患最深處散放、至則一片汪洋、無處舉炊、故不得已而返、現以炊就食品散振、人民死亡幾何、雖尙未知、但數必甚巨、如某處一樹木之上、卽計有屍首三十具、蓋於避水時升樹、後以缺乏食物而致飢斃、故屍首仍留樹上也、張家口之第二次水災、較第一次尤烈、該處商市及新式房屋被水冲毀殆盡、物質損失在千萬元以上、溺斃及被水冲走者約及四千人、被毀房屋共二萬五千間、難民萬人棲息於各車站及公共場所、待援甚急、

永定河水勢漸退

八日永定水勢已大殺、茲將所得報告列左、

北岸蘆溝橋一帶之河水、前晨九時許、雖幾與堤平、然延至午後十時許、卽已落下數寸、至昨晨九時、水遂大落、比較前日九時約減去三尺五寸左右、所謂最危險時期、確已過去、惟上遊積水尙多、預料須再經過一星期以後、方能確保不至再漲、故南苑馮軍之工作、今尙在積極進行中、

京奉路黃土坡車站附近之河堤、前日雖潰決三百英尺、但是日午後十二時起、水卽陸續退去、附近居民及京奉路工程隊因水已退、當卽從事護堤、雖大水之後、工作極感困難、然從事工作之人、則頗踴躍、延至昨日正午、潰決處已無水衝出、

李雲復拒調東江

汕頭函云、東江潦水已退、被圍於惠州城內之楊坤如鍾寶庭張瑛駱翔各部、極思用迅雷不及掩耳手段、突出白沙堆而迫博羅、唯守博羅之聯軍兵力頗厚、非盡將駐守馬鞍山各要隘大隊調入助戰、恐無濟於事、然馬鞍山爲惠城後枕屏障、交通海道之唯一路綫、關係惠城存亡、非有實力大隊塡防、恐三棟永湖一帶聯軍將佔據該山、斷其歸路、絕其運輸、故由葉舉楊坤如急電林洪、請速調李雲復鄧桂生兩師、加入東江中路以固惠防、此前時洪部出發東江之說所由來也、惟洪部出發費業已領到、仍毫不準備開拔、蓋有一極大問題、卽洪部內鬨是也、第二師長李雲復、自以爲資格戰功在洪部首屈一指、乃第三軍長一職爲尹驥所奪、失望已久、前次閩南風雲、李頗賣力、原冀打一勝仗、升爲軍長、出此悶氣、不料第十師長謝文炳又起而爭奪、謝本爲洪派嫡系、前在桂林時、密電報告北伐改道之內容與陳炯明、陳視爲心腹、此次援閩、謝由閩返汕、給謝以潮汕警備司令之職、謝卽極力擴充、手腕尤靈敏、洪兆麟明知自己部下如多成一軍、軍長應界李氏、然謝氏早知其心理、一面運動洪氏左右、一面專員運動陳炯明、而洪氏提升李爲軍長之心遂消滅、李居近咫尺、安有不知、於是李謝水火、暗潮日烈、現在二師與十師全體兵士、途中相遇、亦已怒目相視、此爲李雲復抗命不赴東江之實在原因、而洪兆麟對於加設軍長問題亦不敢提議、蓋恐速所部內鬨之禍也、

唐生智反覆無常
▲反對改憲之手段
▲與馬濟聯袂赴洛

洛吳爲供給槍械事失信於唐生智後、唐與洛方感情時在若離若合之間、前月底唐生智假名爲其父做壽由衡返省、實於政治有重大關係、唐生智盛倡反對修改省憲及宋鶴庚回湘消息、一時震動耳膜、然實探此種空氣內容、不過是唐生智活動的一種手腕、挾此以挾持洛方、而欲得其槍械耳、果爾、馬濟聞此、甚爲惶措、極拉攏與唐生智親近之荊嗣佑等與唐周旋、勸唐勿再反對附北、担任辦到洛吳槍械如約運來、同時馬濟又巧出奇兵、買通葉開鑫發出致省議員通電、主張速爲修改省憲、一面曉唐生智不能立異、致惹各方注目、必須與葉開鑫一致主張、免遺人口實、此種剛柔並濟之手段、唐氏遂入其彀中、遂繼葉開鑫發出催促議員速修改省憲之通電、

昨據湘西軍事確報、蔡鉅猷已得川中熊克武派遣陽子謨一師軍力之助、大舉反攻、連日攻克靖縣一帶、駐防之蔣鋤歐旅長急電來省告急、同時沈陸巴經議和、在粵湘軍又有聯合沈軍、力圖回湘之說、湘省西南風雲日形緊急、馬濟乘機活動、勸唐生智等息派意見、合力對外、唐以環境惡劣、亦爲之動、遂於昨(四號)晚與馬專車赴洛、面見吳氏、解釋前此誤會、以便一致固湘圖粵、(老魂)

綠湖　凌夢痕編……
本書包含六大部(一)詩歌(二)小說創作(三)小說譯述(四)童話(五)戲劇(六)論著・共有著作五十七篇爲現代新文學家二十四分精心結構之作
平裝一厚冊　定價八角　照碼八折

飛鳥　第一期
內容分小說・戲劇・詩歌・三大部分・本期十七篇・文章共二十七篇・描寫自然・爲飛鳥社同人文學之結晶品・
平裝一冊　實價四角

柏格森之變易哲學
柏氏哲學的主要觀念如哲學和生命・本能與智力與物質・直覺・自由・心與身・創造的進化等・均有個明的議論・研究哲學者・不可不讀
發行 天聲　實價二角

上海棋盤街
民智書局印行

凡自願放棄一切特權之國家，及願廢止破壞中國主權者，中國皆將認爲最惠國

國民黨政綱對外政策第二項

鄂省政聞錄

孫丹林謀在鄂佔一重要位置，其隨員王丕煦等亦在鄂逐鹿，頃傳吳佩孚有表示，略謂我爲何佩鎔長鄂，曾七次電蕭，迄未得復，最好將來有其他缺出即用孫補之，此時不必汲汲，但王丕煦因欲實得鄂財廳，遂提高一步向官錢局總辦逐鹿，仍未稍懈，另據別報，蕭得正式發表，本壬連號入京打通王毓芝李彥青之力，曹錕現爲兼顧洛方面情，擬蕭正式兼長一年，再行畀何，果如所傳，則鄂長一席何尙有望，孫在鄂活動尙難實現也，

北京裁撤道尹令下，蕭原擬緩期五個月實行，頃聞蕭以本年水災奇重，本省政費不足，擬將江漢襄楊荊南三道尹實行裁撤，即就三道尹署改設堤防局，並派原任道尹爲該局局長，鄂省堤防局原附設于省署第二科，每年按照預算報銷三十萬元，至是否款不虛糜工歸實用，恐無人敢爲保證，舉例言之，昨年培修化昌江堤，下至青山爲止，報銷十一萬，實用不過三萬四千，餘數概由有關係者分去，故該堤防局未能獨立，以往事例今，殊難令人樂觀，

新任江漢關監督兼湖北交涉員吳鼎宸，已於本月五日由洛來漢，暫寓福昌旅館，七日過江見蕭，即定是日接任，原任監督沈子良自上月三十日赴新堤關，一日接任，即於三日來漢，候吳來辦交代，再行返新，

鄂省濫派留學生結果

（八月七日仲雯）

湖北此次派送歐美留學生鄧克禹等七名，純係由軍閥指定，既不考試，又不送部甄別，引起鄂學界之嚴重反對，一般有廳長癮者，更乘機起而倒程，

學界對於此次舉動，莫不同聲反對，上海中華教育界之編輯陳啓天，昨日爲此事見教育廳長程鴻書，作極嚴厲之質問，程氏始則以上峯指派，我不能作主之語相搪塞，陳君繼謂先生身爲教育廳長，乃全省教育人士之表率，須略具骨格，今貴廳非法濫派御用留學生至七名之多，反以上峯指派不能自主之語相推諉，人格何存，程答爲此事已爲教育部所批駁，謂全國無此怪例，究竟當局能否將此事取銷而秉公辦理，我不敢預知，然必力爲之爭，但不知能否有效耳，此外學生界之以團體名義，個人名義，嚴爲反對者尙多，惟蕭耀南始終堅持，學界反對結果，至多犧牲一程鴻書，爲多數政客造成羣犬逐臭之機會傾耳，

鄂省政客急欲過廳長癮者，爲數在半打以上，自程鴻書到任以後，師大校長張繼煦，主任李步青即暗中傾軋而思倒程，此次濫派御用留學生之事發生，更爲彼輩乘機活躍之絕好機位，現張已在北京大肆奔走，李亦在鄂四處鑽營，某政客亦勾結一部分留學向隅之青年，從事倒程，將來爭逐之結果，鹿死誰手，殊不可知，

中國科學社對庚賠用途之宣言

▲發表具體計劃　▲希望國人奮起

中國科學社對英美退還賠款用途，發表宣言云，

（退還庚子賠款之議自美國倡之於前，英日俄諸國相繼爲同一之表示，就中除日本對于處理此款之態度至今尙未明瞭，俄國已指定爲教育基金外，美國則由柯立芝總統聲明此款專辦中國之文化與教育事業，英國議會亦提議以此款專充辦理中英互利事業之用，而所謂互利事業者，據英國朝野及中國留英學界之表示，亦不外文化與教育兩途，惟文化與教育之範圍至爲廣泛，而英美賠款之可供此用者，自民國十三年起每年不過三四百萬銀元，款極有限，勢難兼顧，與其多營而無成，孰若擇要以從事，此最近各團體所以有規定用途之主張也，所惜各方意見尙未一致，同人念茲事關係吾國文化之前途至鉅，用之不當，旣失千載難得之機，且負友邦退款之意，因綜合各方意見，草擬英美退還賠款用途計劃，以供國人之採擇，幸海內外之學術教育團體贊助而促成之，

（一）用途　海內外對于各國退還賠款用途之主張，無慮十數，言分配最均者莫如分攤各省，論生利持久者莫如導淮築路，然分攤各省，苟無集中一定之用途，在勢散而無可爲，雖均何益，導淮築路誠爲直接生利間接興學之善策，然當此政局不甯之際，國民早失監督之力，應得之國家及地方教育經費且不可得，何能責政府之必導淮築路，與導淮築路之收入之必用於興學，而不流入他途，此雖愚者知其無望也，同人管見以爲此次英美退還賠款數本不多，各方與其爲枝節片面之爭，貽外人以衆論紛歧無所適從之口實，何若以全國利害爲眼光，先定一最根本最得多數贊同之原則，然後根據此原則以定事實之範圍，則羣言可歸一致，而當事之政府知公意所在，亦有所遵循，就各方所發表之意見觀之，此原則所包含者至少當有下列三要點，（一）當尊重友邦退還賠款之意見，（二）款數不多，宜集中謀全國公共事業之發展，（三）所辦事業當爲，（甲）於中國最根本最急需者，（乙）能爲中國謀學術之獨立建永久之文化基礎者，（丙）能增進全世界人類之幸福者，綜上數原則歸納之，惟學術研究最當，學術之中，尤以科學研究爲不可忽，以科學研究爲一切文化與實業之基，在中國最缺乏最需要，而又爲今日國家能力所不及也，

（二）事業　退款之用途旣定，乃可進論事業之範圍，學術事業萬端，就其性質言之，不外提高與普及兩類，能兼顧兩者，則高深之學術與羣衆之知識可以幷進，今日國內已有之教育機關對此兩事非無相當之貢獻，惟限於性質與財力不能爲大規模之設施，故茲所列者專就今日應辦而現有能力所不及者而言，至國家與地方應辦之教育事業爲一國對人民應盡之義務，本有的款，不待他國之退還賠款而始舉行，故不復列入，（甲）關於純粹研究者，一，設立大規模之研究所，（包括理化，生物，地學，實業等部）及津貼已有成績之研究所，二，津貼各公私大學之研究設備，（乙）關於輔助研究普及知識者，一，設立圖書館，二，設立博物館，（如自然哲學館自然歷史館工業館與歷史博物館，）（丙）關於溝通國際文化者，一，在英美有名大學設立中國文學哲學講席，二，交換中外學者任教授及講師，三，在中國有名大學者設額若干，備英美人來華留學，以上所舉，僅就已發表之主張擇要而類列之，所以不厭求詳者，欲國人知即就學術研究一途而論，求其有成，舉英美退還之款盡用之，且患其不足也，

（三）管理及辦法　退還賠款應由中外政府會派之委員管理，已成中外人士一致主張，惟委員會之權限與人選，關係至重，不可不有明確之規定，

（一）中外政府應先徵集各有資望之學術與教育團體之意見，協定事業範圍與辦法之大綱及支配款項之原則，爲兩政府會派委員會管理及支配之根據，委員在協定之範圍內有完全自由處分之權，

（二）委員須完全脫離一切政治及外交之關係，以兩國之純粹學者及教育界實業界之領袖組織之，委員人數中外各半，由兩政府徵集有資望之學術與教育團體之意見派定之，規定任期，期滿改派，

以上爲同人對於管理辦法及委員會組織之根本主張，亦爲中外人士多數所贊同，所以先定事業大綱而後組織委員會與既有大綱而仍須愼重委員會之人選者，以無大綱則委員會將因漫無標準，疲於應付考慮之繁，此大綱之所以必先於委員會也，然雖有大綱，運用之當否與成績之優劣仍存乎其人，故委員會之人選終不可忽，以萬民血汗之資爲百年樹人之計，重之以友邦仗義之情，其事之當愼重，不言可知，故非富於學識經驗之學者及教育家實業家，萬不足當委員之選，此雖本歷次國人宣言之公意，而亦中國政治現狀與社會環境之自然結論也，今者英美政府方日盼吾人正當公意之表示，以定退款用途之取舍，

彼軍人官僚之築路主張，由甚囂塵上之宣傳，且進而爲實行之要求，吾代表全國之學術教育團體，豈能默爾而息，急起聯合爲大公一致之主張，此其時矣，

同人謹貢芻蕘之見，以供國人參攷之資，海內明達，幸共起圖之，中華民國十三年七月十六日，

蔡成勳之慌張

▲設備添兵

蔡成勳氏踞贛二載，搜括甚烈，現爲洛甯方面所不滿，突於本月三日攜帶家眷赴廬山牯嶺，閱一星期矣，茲探悉蔡氏在牯嶺之種種行動，頗有令人注意者，爰筆述如下，（一）此次蔡將原有之內外衛隊，計兩營全部，開拔來潯，始則駐紮匡廬上下，近日則分駐於四週，積極備防，軍需充實，儼若戰事即在眉睫，誠有令人不可思議者，除布置軍隊外，另由九至廬添設警察二十崗，以資防衛，警廳長孫翊亦在牯嶺設辦事處，道尹知事以及辦差人員絡繹於途，甚爲忙碌，（二）九江陸軍計第三團全團另有砲兵連一連，學兵連一連，獨立連一連共三連，上月蔡將團長劉之元撤差，新委胡恩煜接替，（胡恩煜即蔡駐京代表胡恩光之弟，）砲兵連爲劉報復，幾釀譁變，該砲兵連即前年八二創變者，吳金彪將該砲兵完全解散，商民始獲安枕，現胡恩煜在贛南撤防，議蔡來潯，主張恢復砲兵連，蔡亦深韙其言，刻下已着手添募從前之解散遊勇，恐終非潯人之福也，（三）自蔡赴牯嶺，八面威風，兩營士匪式之衛隊，盡布散四鄉，擄掠姦淫，鄉民無法抗禦，富者遷避他處，貧者任其擾擾，白鶴甘泉兩鄉，蹂躪尤甚，潯人何辜，遭此大劫耶，（八月八日幼民）

浙省自治法會議之第一幕

▲選舉起草委員　▲人數支配方法

浙江省自治法會議自八月一日開幕以來，凡選舉正副主席，組織祕書廳，訂定辦事規則，議事細則，公費支給規則等等內部手續，至九日已辦理完竣，是開始之第一幕，可謂已表演完畢，自明日（十一日）起將接演第二幕矣，

此第二幕爲起草省自治法，實爲該會議之正本戲，而其出場之引子，則爲選舉起草員，起草員之人數，最多擬六十六，次爲五十五，又次爲四十四，三十三，最少爲二十二，終之不脫乎地域之支配，緣浙省舊府屬凡十一，今府屬之廢止雖已十有數年，而此種地域之界限，依然牢不可破也，當議決議事細則時，雖採取全體三分一之標準，定爲起草審查各四十九人，但明日選舉起草員，其支配之唯一標準，仍以舊府屬爲根據，昨今兩日，各屬代表分頭接洽，大抵起草審查兩項，各推九人，俟各屬交換後，再照單謄錄，此爲明日互選起草員之眞相，

記者草此函時，如甯台湖金衢嚴處等屬，其名單聞已定妥，杭嘉尙有齟齬，各代表對於此舉，其態度之冷熱，顯然不同，熱心者奔走同鄉間，多方拉攏以求入選，而冷淡者乃預先聲明不要，即必不得已，亦甯任審查，不任起草，其原因在（一）天熱貪嬾，（二）趁此回家，蓋依支給規則，起草審查期間，概不扣費也，但自願起草者，亦未必盡有發抒抱負，大展經綸之志願，時下流行之風頭主義，乃其眞正之動機耳，

起草員選出後，對於委員長一席，或將有番競爭，以人才論，沈鈞儒殷汝驪孫世偉諸人似頗有望也，（十日）

地方新聞

▲杭州▼

▲嚴組附廓擄殺案　杭縣皋塘鄉土名彭家埠鹽民沈企賢家，前晚被匪撞門入內，擄去八歲小孩一名，並擊斃事主男婦三人，該匪等即負孩渡江而遁，當經軍警兜剿，迄未緝獲，刻惟屍體已由地檢廳派員驗明分別棺殮，茲聞張省長據報後，以該處軍警林立，出此擄殺鉅案，該管文武，事前不加防範，事後緝捕廢弛，殊屬不合，應先傳諭申斥，並勒限地方官務於一星期內將正從匪犯悉破獲，救回被難幼孩，如逾期不破，均應撤懲，（B）

▲松江▼

▲教育局開聯席會　八月十日縣教育局開第十一次常會暨教育委員聯席會議，公推楊鳳脩主席，議決案如下，（一）義務教育設施案，議決，（一）義教地址照表列八學區中指定之地點，迅速進行，（二）義教校長仍照迭次議決案，先儘師範生聘用，由教育局長彙總報縣備案，其添級之教員，並由教育局備函知照，（三）義教經費，依照各本市鄉區原定學級經常費比例支配，（一）白沃金山衛鄉請設立義務學校案，決議本年度開辦義務學校，從學生較多之區入手，前經本會規定，先辦廿四學級，業由教育局長籌辦就緒，其餘各鄉，應候次第施行，義教修理校舍案，決議義教校長專辦教育，其開辦時校舍必須修理之處，應由各本區教育委員察酌情形，開單報告，總以節要爲主，俟教育局長核准辦理，此項應支經費歸各區教育經費剩餘項下開支，其不足者由局補助，（一）本年度平民教育設施案，議決十三年度平民教育，應推廣至二十學級，惟不限於原定地址，（一）張澤鄉學產案，議決張澤鄉學產業由前校長金君將租冊清帳店摺圖書器物目錄等件，交由教育局核收，關後經濟問題，與新校長劃分界限，由教育委員將原限餘款及各店欠款劃分清楚，（一）龍興鄉清理學產案，議決龍興鄉學產本到縣令囑爲查明具覆，及義教地址問題，應邀同議董兩會領袖到局互商善法，（一）縣立第一女高小請追加十二年度決預算，否決，（一）審查實業生補助案，決議國外顧文彬，濮達沈光新，國內錢應瑞，審查合格，准給補助，至產科之吳周如藩核與規程不合，又星期演講會，今爲末日，鄭貞文講『自然科學研究』，吳山書『築路救國』，（E）

▲楊聘漁講小學教育　縣教育會十日上午聘二師附小主任楊聘漁講小學教育問題，大致分，（甲）常識教學研究，略謂除理算體育音樂外，都是常識，（一）小學的科目要簡單，國文算術，高年級參用英語，科目太多，兒童的腦力不濟，（二）用腦，教科要適於實際，還有便於設計，還是四大目的，總之小學教師，應以應用授兒童，決不可加以構造之事，（乙）常識教學情形，（一）大單元的學習．常識注重實驗，（一）低年用談話最佳，（二）學由於做，所學能做，即爲應用，（三）功用的研究，（四）免除機械的做，（五）將來需要變爲現在需要，（E）

▲工商友誼會開會　工商友誼會松江支會，十日上午開臨時會，議決案如下，（一）郭秉文等組織中華國民拒毒會，徵求加入，一致協力掃清烟毒案，議決函請拒毒會，加入爲會員，並懇設立松江分會，（二）報載日本奢侈品稅，對於英德瑞比等國，允予延緩，獨於吾國則否，本會惠工保商，不能緘默，應如何表示案，公決致電駐京日使警告並電僑外部力爭，一面通電全國各工商團體一致協爭，（E）

▲蘇州▼

▲小教加薪案會議結果　吳縣各市鄉小學教職員加薪，及發費兩問題，於前日九日在洙泗巷梓義小學開聯席會議，當推徐敬予主席，將兩問題合併討論，即席議決由到會各教職員全體名義，公函潘振霄請願，請求出席縣教育會時，提出討論，當推定代表范翊任，凌俊雲，王承大，陶伯言，袁鴻鈞，徐敬予六人持函呈潘，並推韓小江起草，（T）

▲商報被控者變更程序　蘇州商報被沈雲卿在吳縣地方廳控訴妨害名譽，經法廳受理後，曾傳集原被告庭訊一次，茲因原告所控商報，乃係團體名義，與法廳程序不合，現已由原告補正手續，變更程序，指控商報主任方益孫，現法廳定十八日上午二次傳集原被告公開辯論，原告仍由汪雲章律師辯護，被告已請夏醉仙律師辯護，（T）

▲無錫▼

▲無錫協會開緊急會議　無錫協會理事會，昨日（十日）下午在城中公園路該會事務所開緊急會議，到會理事周舍茹，石清麟，華仲芬等八人，不推主席，用平議式開議，首由周樸誠，王實恨提議日本增加奢侈品稅則案，應否提出抗議，經到會諸君互相討論，公決代電上海各報館轉全國各法團及本邑各報轉地方各法團領袖主張本縣縣商會，召集國民大會討論抗議辦法，（Q）

▲江甯▼

▲縣警察所將改附省警廳　省議員劉昌威，以江甯縣四鄉所辦警察，腐敗異常，擬將江甯縣四鄉警察附入警務處內辦理，以臻完善，特於日前繕具改辦章程及理由書呈請省署核辦，現奉省批，稱警務處係管理全省警務，獨附設江甯四鄉警務督察處，核與體制不符，不如將縣警所裁撤，附入省會警察廳改爲省會四郊警察督察處，由廳直接管轄，以裁所之費，爲推廣及整頓四郊警察之用，廳內舊管之警察，爲市附警察，各用各款，不得互相騰挪，款雖未增，而事幷不難辦，仰候抄發原摺，令行警務處，及江甯縣知事逐一詳核具復，再行核奪，（Y）

▲揚州▼

▲教育局長聘任教員　江都俞教育局長，前於十三年度開始時，新聘各教員及調任各校長，業經呈縣核准在案，茲以一區二十五校教員柱汝穀辭職，以方傳勳補充，又六區三校校長韓光仕辭職，以許開甲補充，六區八校改辦合級，應添教員一人，以謝希文充任，又七區一校助教，以蕭家騆充任，七區四校校長姜光信，資格問題，應調局另委，遺缺以八區四校校長桂天煦調充，桂缺以杜學棻補充，以上各員，除分別聘用外，并具情報請縣署備案，（W）

▲函請押追學款　教育局以所有露筋涂洋兩處學捐，向由張開華經收，每年額包一百五十千文，茲有鄭義源小麥行應繳捐十千文，又榮興昌小麥行，應繳捐十五千文，均抗不照繳，已於昨日（八日）函請卲伯分所長姚，飭提押交，（W）

▲烏鎮▼

▲襄餅輪慘遭沉沒　某米行前在滬價購辦襄餅萬餘張，分裝六大船，僱立興公司立安小輪專拖來鎮至北柵江浙交界大史橋轉灣之際，小輪司機不愼撞翻裝船一艘，裝有襄餅一千二四張，共同援救舟人出險，該襄餅曾保水險，該公司派職員金某等來鎮實地調查，（O）

▲徐州▼

▲蕭縣知事認眞剿匪　蕭縣知事劉延祺，自蒞任以來，對於地方匪患，尙稱注意，日前城西屆里舖地方竄入大股土匪一桿，搶架喊錢，勢甚披猖，劉知事派警備隊往剿，開火約二小時，匪衆竄散，官軍陣亡警兵三名，受傷者六名，警隊排長腿部爲匪彈傷甚重，均舁往城內醫院救治，（A）

▲濟南▼

▲山東美術學校實行男女分校　山東美術學校，自開辦後，原係男女合校，茲因該校以省署業經明令，公佈禁止男女合校，礙難違抗省令，現由該校全體職教員會議咸以所招女生，實屬難以安插，又兼本年女生來校報名者異常踴躍，如一律

杭州快信

▲江甯開川邊軍總司令楊化昭，電省報告閩省孫傳芳派兵二營開抵浙邊崇安浦城，意圖窺浙，周蔭人部隊亦抵延平，請示機宜，

▲盧督以邊防軍業經改組就緒，特委童拯宇爲該軍參謀長，劉翼峯爲副官長，並令即日到差，

▲全浙縣議會聯合會，公推陳德新陸啓，與江蘇縣議會聯合會接洽兩省縣會聯合會事宜，

▲盧督以浙閩交界，匪氛不靖，特令楊化昭司令督隊嚴防，並調兵一營開赴要隘，常川駐守，

▲省垣陸軍射擊場圍堤坍塌，亟應興修，盧督已派本署諮議石鐸馳往查勘復奪，

▲張省長委姚其源，周錫驥，俞馥爲本署諮議，

▲浙西各縣農民，因天久不雨，秋收無望，紛電當道速辦平糴，救濟災黎，張已明白駁覆，

▲餘杭史知事，以據探報有大批匪混迹城內，意圖擄掠，特電兩長可否准由軍警按戶抽查盤詰，

▲省垣新市場商界聯合會，續呈省署，請籌設西湖博覽會分館，今由張省長示復，略謂該會應否在西湖設立分館，應俟通籌辦理，

▲台屬黃巖景知事招商投標承辦米穀出境，旅滬台人郭舟等電省反對，張省長已飭會稽道尹令縣暫停米穀出境，

▲旅京屬六邑同鄉會，以嚴屬各縣盜匪猖獗，擄殺焚刦，層見迭出，特電盧張請速派兵嚴密防剿，

▲餘杭西區鮑議員之子景堯被匪擄去至今杳無踪跡，張省長又令史知事限十日內設法救回，

評論二

異哉所謂「鐵路統一」

庚賠築路，雖經國人一再反對，而軍人如趙恆惕蕭耀南輩，政客如王正廷流，却不惜做吳佩孚的應聲蟲，所謂四部會議，竟敢在這反對空氣中，起草什麼計畫了，

築路說的可以反對，本來不必看他的理由，而附和者却硬找出許多理由，現在劉錦才爲獻媚洛陽計，忽揭出了什麼『鐵路統一』的一個名詞，其大而無當，實在是歷來所無，其心可誅，措詞却也可憐的很，

劉錦才意見書中，他舉了許多例，說交通不便，是統一前途的障礙，却又說蘇浙去歲的倖保和平，是交通便利的效果，這句話是顯然的矛盾。

要說統一，那兩省政治異趨，又爲人所共知；既然和平不就是統一，那末照劉老先生以前許多舉例的苦心，非要江蘇併吞了浙江，浙江併吞了江蘇，不足以證明自己說話的立脚，所謂鐵路統一，不知從何說起，而洛陽之夢，也可驚醒大半了，（愼）

介紹張星海醫師

診所法大馬路新橋街實興里十七號電話中七一三七　先生研究泰西醫愛
十有餘年素在廣濟醫院應診治內外皮膚花柳等科注射歐美靈驗新藥術
能藥到病除霍然奏効上午八時至二時下午六時至八時送診祇取號金一角
◉介紹人楊小川李英石李平書鄭子嘉祝蘭舫張樂君姚紫若陸雲僧馬鴻烈
曾蘭甫仝敬

上海 博古齋

津逮祕書　出版影印汲古閣本十五集共一百四十五種最完全足本二百冊白紙定價一百六十圓大廉價九十元郵費二元六角

守山閣　錢熙祚刻經史子集共百十種附珠叢別錄念八種影印白紙一百八十冊定價百四十元大廉價八十元郵費兩元四角　出版

墨海金壺　出版張海鵬輯經史子集共百十五種計一百六十冊影印白紙定價一百元大廉價六十元郵費二元

借月山房彙鈔　出版張海鵬輯集共一百三十五種影印一百二十冊白紙定價六十元大廉價四十元宜紙定價一百元大廉價六十元郵費一元二角

黃氏叢書　出版黃丕烈刻二十六種與原書多六種影印四十大冊白紙定價七十二元大廉價三十八元宜紙定價一百元大廉價六十元郵費一元

拜經樓　出版吳騫編最足[illegible]卅種影印四十八[illegible]白紙定價二十八元大廉價十六元宣紙定價四十八元大廉價廿八元郵費六角

百川學海　出版影印宋版一百種四十冊白紙定價二十四元大廉價十四圓郵費四角

宋六十家詞　出版影印汲古閣巾箱本三十二冊白紙定價十二圓大廉價八元郵費四角

大觀錄　吳郡吳升子敏編聚珍本精印白紙二十三冊定價廿圓大廉價十二元郵費四角　出版

蘇齋叢書　出版　翁方綱編十九種影印白紙四十大冊與原書大小無二定價七十二圓大廉價三十八元郵費一元二

岱南閣叢書　出版　孫星衍刻十六種添印三種影印白紙六十冊定價四十元大廉價二十二元郵費一元

各書出版第七期書目函索郵票三分卽寄上海四馬路西首同與里口

博古齋書店謹啓

售處外埠

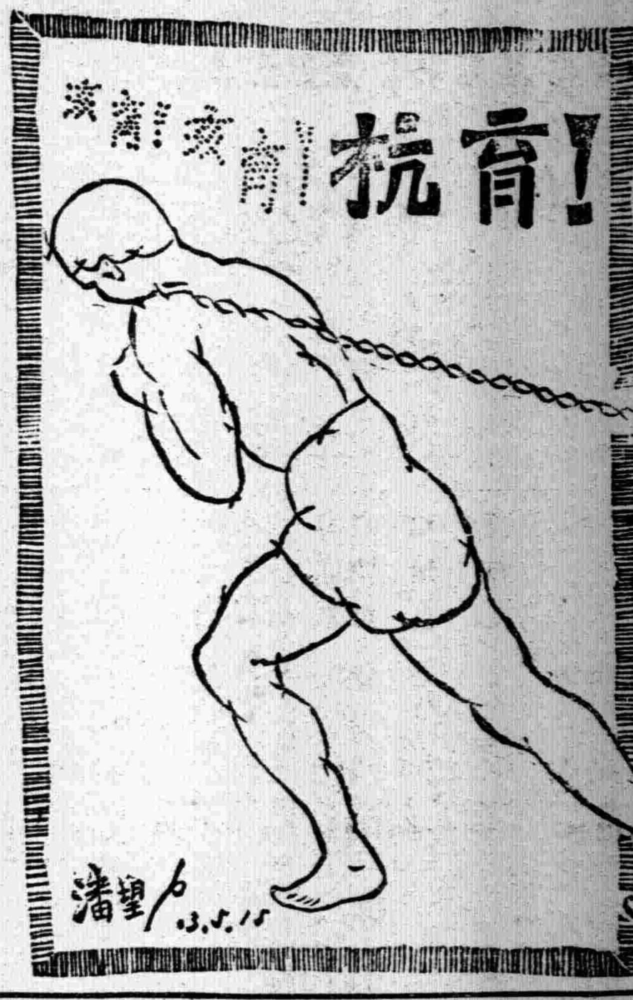

小言

救災

(冰)

在軍閥盤據的區域，人民日處水火之中，早已成了一幅災民圖了，但從不聽得有人去拯濟這災民圖中的災民。

偶然發生水災，大家都覺得傷心慘目，紛紛設法去拯救，其實這偶然的災那及那永久的災情利害，恐更不及那永久災區之廣吧？

我並不是不贊成救災，不過我以爲不僅要救一時之災，更須要救歷年積壓下來的災。苛政猛於虎，恐怕在現社會不少願做災民，不願做貧民的呢。

社會寫眞

棄舊憐新之戀愛

滕固字若渠，昔曾遊學東瀛，歸國後執教鞭於本埠某學校，經其友黃花奴介紹得與張梅蓀女士相識，互相傾慕，感情日愜，而過從亦密。未幾黃又居間引滕與蔣少卿之女仲珊交遊。蔣女業醫，滕自獲此女友後，氣味相投，遂與張梅蓀逐漸疎闊。近來張女士忽接一函，具名者爲程某，函中備述滕蔣二人近況。張得函，乃卽致書於滕母蔣父，以外間對於滕蔣嘖有煩言，請各將子女訓誡，並一面登報聲明，謂如滕蔣二人將來發生任何事件，與衆人無干。復又登報通告投函之程某，以若對於滕蔣等有何意，請直接向之交涉，嗣後勿再浪投尺素。此項廣告爲滕蔣二人所見，認爲張梅蓀登報譭謗名譽，遂與交涉。因不得完滿結果，現滕蔣二人已延請日本辯護士村上進行法律解決之手續云。

活埋幼女之慘聞

北京安定門內雙寶巷，居住范建忠，素以拉車爲生，刁惡不仁，附近居民，無不恨之刺骨。其有一親生女名鴨兒，年甫七歲，食則不飽，衣不遮體，遇事稍不如意，卽用縫鞋之錐刺該女身上之肉，以洩其忿。有同院居住劉奎見該女摧殘可憐，相勸不服，日昨下午六時，將范某飽以老拳，乃伊毫無對外能力，遷怒其女，於八日晨五時伊乘同院鄰人皆未起床之際，竟將該女拉至陪近王家墳地內活埋之。不料此事，又被劉奎聞知，卽報告巷內崗警畢方元，及前往捕范，已逃竄無蹤，遂將該女新續之母(因該女親母今春已故)氏帶區究訊矣。

模範市

(小鳳)

第三回 (六)

詹處長撥完了民立築路會經費，心裏很舒泰，慢慢地籌備起來成工程學校來。那些高小畢了業而又沒有職業的，一聽得這個消息，知道一進去六個月，會赫然成工程師，便紛紛來報名：報名簿上，足足塡到了五百號。

到考試那一天，貼出題目來，是「行路難」三字，應攷的最多也只做了一百個大字；揭曉出來，正取六十名，備取四十名。

學生是有了，校舍也容易——因爲在處長權力之下，佔幾間民房，撥一處公產，都許手到擒來；可是還尋不出一個教員。要請幾個工程畢業的來吧，非但處長捨不得錢，幷且他們也沒有本領担任這速成教授；請幾個初級師範等畢業生吧，究竟面子難看；於是想起闊阿寶來了。闊阿寶原是築路會的會員，詹處長所以一想便着。(未完)

小新聞

北京官僚祇會吃大菜

北京財政部人員，邇來染於西習、衣必西裝、居必洋樓、近又對飲食、大爲講究、每飯非西餐不食、惟部內廚房、素無西餐之設、向外叫吃、旣勞部役奔波、而又緩不應急、深感不便、月前曾內向財王要求在部內、添設大菜館一所、以便購、現已在廳署東南角擇妥洋式平房三間、作爲菜館、門外並陳列花草多種、景致頗見淸稚、現已修理完竣、定於陽歷八月一日開張云、

永定門居民之虛驚

北京上午，永定門外沙子口一帶、居民紛紛背包提籠，均往門內遷移，而且個個驚慌失色，行人莫明其故，議加詢問，緣六日晚八時餘，京西蘆溝橋河內突然漲水七八尺，附近住戶各自移徙，京畿衛戍總司令王懷慶聞知，當卽電令提署聶統領迅急派員臨時招募工人修護河堤，並設法防範，當日聶統派左翼統帶年德壽，會同右營參將王得卿遊擊王貴招募工夫用黃土蔴袋將河堤搶護堅固，並令年統帶晝夜帶兵看守，遇有緊急之事，卽會同十一師兵丁分段看護，惟因年統帶一時疎神，並未聽明地點，年統帶誤爲看護永定門外護城河，遂於上午九時餘，親帶游巡隊兵多名，押運蔴袋一千條，臨時招了許多苦力，在永定門臉截護幾輛車的黃土，工兵人等又將黃土裝入蔴袋，好像禍在眼前，招引許多閒人圍着觀看，好事者向工兵詢問，內中卽有人妄說六號晚蘆溝橋被河水冲淹，人畜死傷大半，溢出河水，現在已至闉河，故此我們裝這些蔴袋，以爲屯城之用等語。附近住舖各戶，互相傳說，遂大驚擾。

談話

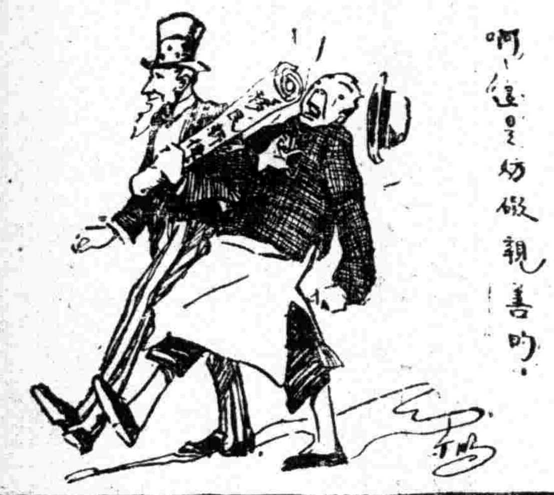

暑中談扇

(浙)

赤日炎炎，蟬鳴高樹；在這個時期中，最時髦的東西，扇子總也要算一個了。

拿扇子的風俗，只有中國是最盛行，日本也粘着一點風氣，西洋用的卻很少，然而現在那些西裝朋友，早巳歐化了——把彼割愛了。

摺扇有黑白二種：黑的就是油紙扇，才可去求人書畫，互相比美。其實這樣一來，早失去了用扇子的本意了，你的扇子才撐開，早被第二人索去賞玩。況且化了錢，買了情，反來替人家作廣告，何苦來呢？

我有次看見一個人的扇子上，寫了些戀詩，究竟也不知他是要表明他是一個新詩人？還是要表明他是眞情種？我無以名之，名之曰醜！

我還有一個朋友，是一個熱血男兒，他常于他自己的扇子上，寫些壯胆的話，令人看了精神奮起。

摺扇當中，我以爲最適宜的是黑油紙扇，尤以杭州舒蓮記最爲特色。長短旣適中，(大約多是七寸左右)風又不小，更不必去求人書畫。此外還有一種孔雀毛的摺扇，就像那「少奶奶的扇子」中的那扇，一種只能看，不能用，直是雙料的裝飾品罷了。

紈扇簡直是一種作樣的東西，毫無驅熱作用，現在男子用的極少，偶見婦女手上拿着。

鵝毛扇的風最大，且甚輕，扇子中之最能驅熱者也，但現在以婦女們拿得多，男子比較到少有用的。

與鵝扇同類異種的，還有一種雕扇，好的價値很昂，而彼的形狀是長式，所以驅熱力不甚強，現在卻也不多見了。

蕉扇價廉風大，所以人可手執一面，但彼面積太大，只能在家中用用吧了。

蒲扇與蕉扇，可謂同譜兄弟，但蒲扇很柔軟，當手捲拋扇晚夢長的時候，不至壓壞，所以用在床上，到非常相宜。

通姓名的麻煩

(彭家農)

我國人初見面時，總先要問姓談名，把姓名問好了之後，才開始談別的話，我看這種種的問法，答法，實在太麻煩，時間又不經濟。

我還有一個意見，就是初見面時，頂好用名片互相交換。名片上最好把「住址」和辦事的「機關」商店「學校」的名稱一齊印出來，免得又被人問一個尊寓在什麼地方，在那裏公幹的麻煩。

半年的小學教師生活

(續) (探梅)

是學生對我感情都很好，聽說我明年不再來，都有點鬱鬱不樂的樣子，一個小學生道：「別個老師都是閻王一樣，明年來教我們的，不知道是那一個閻王！」我對這學校，總是惟恐去之不早，但對學生卻也依依不忍別，可是終於別了住，次年又失業半年，備嘗艱難困苦，往日的雄心豪氣，差不多消磨淨盡。這篇也就從此結束，他日有閒時，擬再做一篇『失業時期的我』。(完)

常識顧問

(一五四)問：硬水 bald water 和軟水 Soft water 有何分別？(一庵)

答：凡水裏含有酸性炭酸鈣，酸性炭酸鎂或硫酸鈣硫酸鎂的，叫做硬水，如沒有酸性炭酸鈣，酸性炭酸鎂，硫酸鈣，硫酸鎂溶解在裏面的水，叫做軟水。硬水不適於洗濯，因肥皂碰着硬水，便變化爲欖欄酸鈣，或欖欄酸鎂和脂蠟酸鈣，或脂蠟酸鎂，而這些東西，是不能溶化的白沫，浮在水面，沒有洗除垢穢的功用。(德徵)

詩

漫興

庸厂

放懷天下莫爲先。半世名場上溺船。珍重音書來遠道。屏除絲竹過中年。勘空色相詩成偈。悟徹禪機佛有緣。高閣醇醪謀一醉。示容綺語到樽前。

上天下地

衣冠禽獸

(湘君)

第十九回 (十二)

秘書長垂涎烘山芋　茶博士暢論落花生

快要出朝陽門，兩旁都是些茅棚。棚脚邊蹲着一羣小孩子，像賭錢似的，一家茅棚門首，擺着泥竈，有五七個人圍着。昌穀覺得一陣甜香，喉嚨裏咽着口涎；車子走近了，看時，是個賣烘山芋的，向戈氏笑道：「烘山芋最香，你看琥珀也似的，可惜做了官，沒福氣吃了。」

車子出了朝陽門，七八個衣衫襤褸的老婆子，捧着個竹籃，跟着車乞錢。戈氏撒了幾個銅錢出去，老婆子搶成一團。有許多原站在路旁的，見戈氏撒錢，便沒命地一齊圍上來，昌穀笑道；(窮人多，摸穿你袋，救得幾個，惠政的弊病，就在這些處，這是你召他們來的，看你怎樣發付。)

戈氏眞個懊悔不該撒錢，那窮婆子越聚越多了，夫婦兩正沒奈何處，好個車夫，舉起馬鞭，起一個盤頭，向一羣窮婆子頭上劈去；豁喇一聲，那車子便排山倒海般衝出重圍去了。昌穀戈氏見那些窮婆子，都蹲在地上嘈嘈嘈嘈地罵，也有跌在地上的，不覺撫掌大笑 (未)完

健忘是中國人的特性，所以今日被人唾棄，罵爲國賊的人，改日便可重整旗鼓，復行登台。

人生最快心的事，我以爲就是手刃那國人皆曰可殺的人。(浙)

吾願執百棘利劍，殺盡天下勢利人，以天下洪水，淹彼白宮，使妖妻豔妾，盡作波臣；弄權小鬼，俱入水城；豈不大快！(眞我)

筆記

六月十五(七五)

(梁紹文)

陳烱明叛國的寫眞　孫總統及夫人脫險的經過

叛軍受這一度巨創之後，便停止攻擊片刻。過了半點鐘的光景，猛烈的炮火，仍復隆隆而來；實係先前衝入的叛軍，因死亡枕藉，驟失了戰鬥力，故另換一枝生力軍來攻。此時憲兵司令羅翼羣率憲兵在東南角指揮巡察，他想叛軍這樣的源源而來，有加無減；我軍死一個就少一個，傷一人就去一人，這樣的祇有減少，沒有補充，衆寡的形勢相差得很遠，怎樣可以持久呢？萬一叛軍以爲總統在內，衝到入來，下一網打盡的毒手，夫人怎有脫逃生命的希望呢？羅司令正在躊躇出神，想法子救夫人出險的時候，忽聞魏邦平有電話來，說是：願作調人，請雙方暫時停戰，他卽刻派馬副官長和參謀數人來府，請卽放入等語。

沒有幾久，見有手執白旗的人，寫着「調和」兩個大字，便開門讓他們入來。叛軍此際亦沒有攻擊，似有靜待解決的意思。

「爹爹」影片評述

(趙再廉)

「爹爹」一片，今重映于消夏戲場，余又往一觀，至則人巳擁擠不堪，仍不減卡爾登演時之盛。此劇爲童伶茄克柯根所主演，滑稽穿插亦獨多，但劇情殊覺免強，不外乎一巧字，似茄克出奔謀生時，適値一送貨車經過，遺物於地，茄克趨前拾而還之，因而得乘車入城，旣至城，遇老琴丐凱綠而棲得身，又得識凱惠立。凱惠立者，乃茄克之父，而又凱綠之徒也，因此父子重逢，然世間之事，決無如許之巧也。凱惠立之妻，因己夫與一女生互抱，而不察實情，又不思夫妻平日之情素，卽氣憤任胸，攜兒(卽茄克)歸甯，與之斷絕，致鑄成家破人亡之慘劇，於人情亦如不合。滑稽穿插甚佳，如茄克食麵時不得其法，乃以麵傾入漏斗中吸之，此種喫法，雖屬生面別開，描寫兒童智識和天眞可謂淋漓盡至。後認父時，於浴罷後，身御大人衣，袖長及地，於父前喜躍，宛如起舞，活潑天眞，煞是可愛。然此片悲哀處亦極多，如見母像被人踐踏，急趨搶還，以袖拭而吻之。及出奔時，以鮮花一朵供於母墓之前，並默禱數語，乃留戀墳前似有不忍離去之意。以母子之愛及天心完全表出，又老人凱綠臨終時令茄克奏其平日所授之曲，曲罷而逝。茄克初猶不知，時凱惠立在旁，告之巳死，乃大慟，狂哭不止，此種表情，全由衷而出，不加一絲做作，殊屬可貴，因此滑稽時令人捧腹不止，悲哀時使人心酸，以一不滿十齡之兒童，於人情世故巳能澈透，克無怪人熱烈歡迎，目爲神童也。

舶來品

英宮中之古鐘

英國亨泊頓宮中，有昔日英皇亨利第八世時代之古鐘一架，相傳凡在宮中久居之人逝世時，此鐘必自停，近有老宮女克攀其姑娘病歿，該鐘亦於同時停止，一時宮庭中傳爲異聞。(譯大陸報)

一家工作之報館

美國培克斯州之「新聞評論」報，爲愛爾頓氏所辦，經理編輯，均彼一人任之，氏有子女十一人，除最幼之孿生兒兩人外，餘均從事排版，故人謂該報館無罷工之虞。(譯大陸報)

餘載

杭育社消息

杭育社近來社員頗爲發達，我們想定期開一聚餐會，以資交換意見，如得十人以上之同意，卽可舉行，贊成者請通函示知爲盼！

黃浬浙君鑒：示悉，所言各節甚是，當設法試行。革命珍聞因很少好的材料，所以甯缺勿濫。

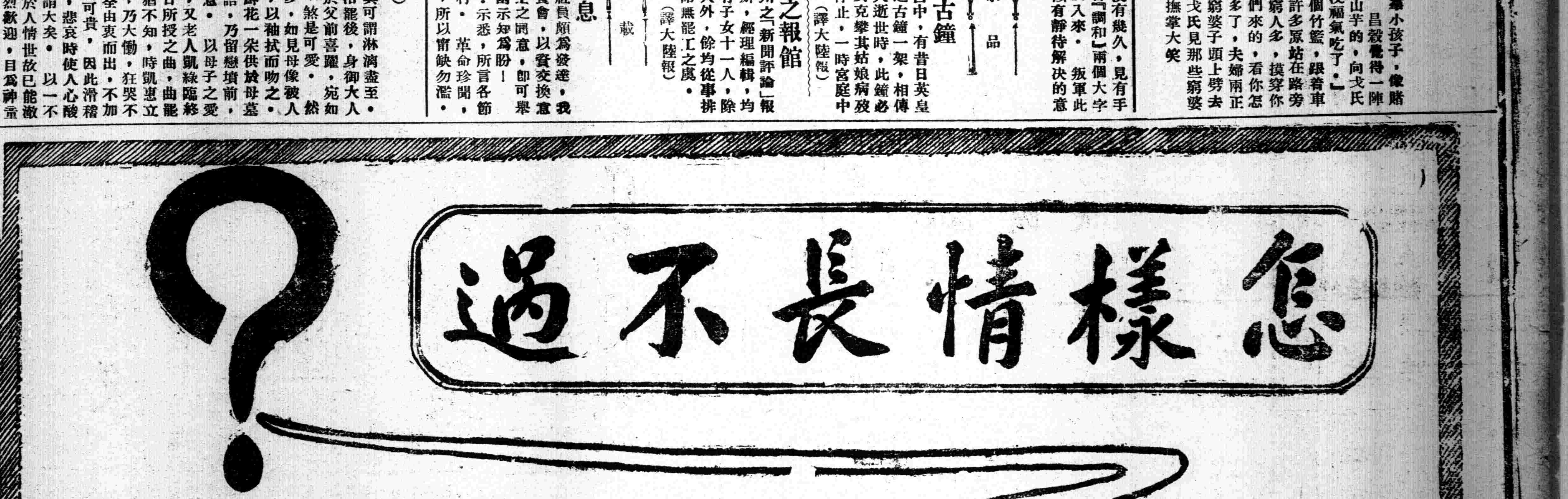

依巴德電器行

英界廣東路十三號

電話五百七十號

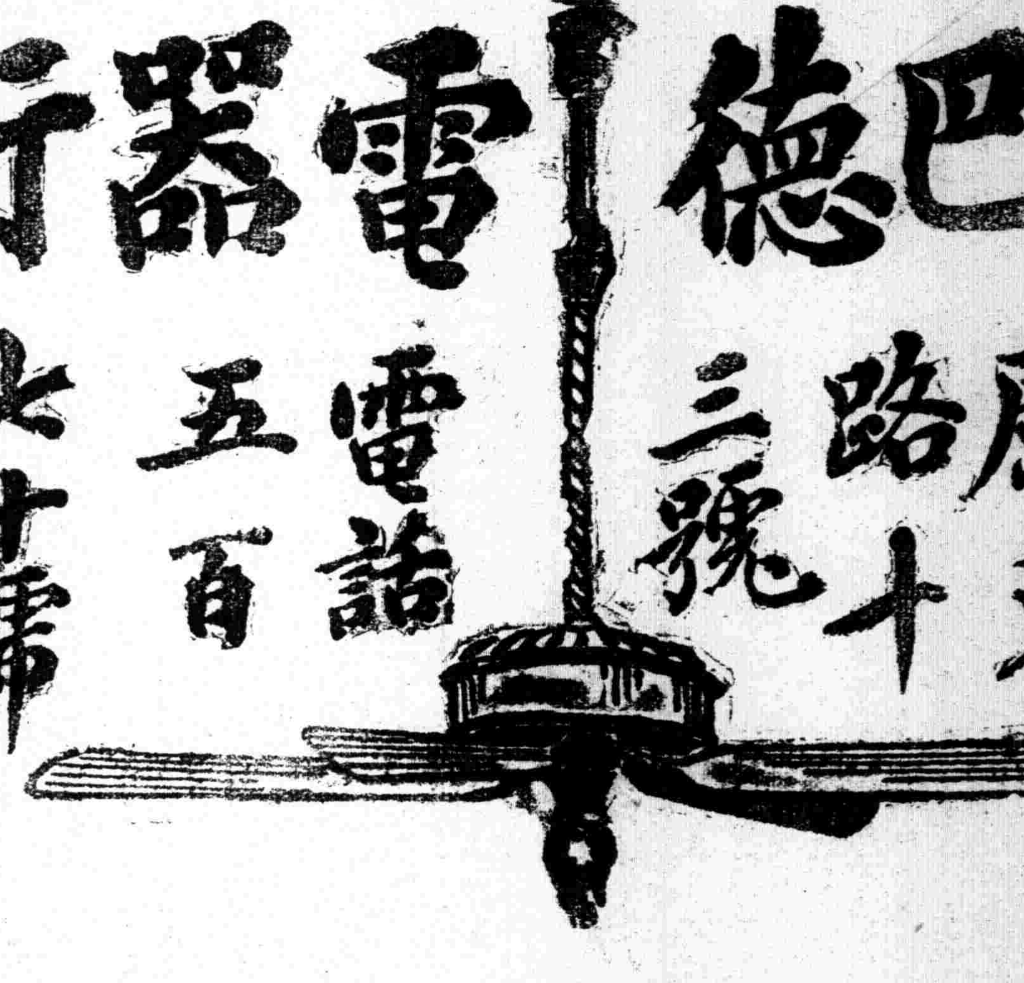

真正老牌風扇

上海中西醫院分診所介紹名醫

醫學士方君筱蘭爲中西大同醫院畢業曾任該兩院醫務多年懸壺以來活人無算現設閘北華振醫院在烏鎮路東首新閘路華振坊五號以濟世救人爲宗旨中西並行內外兼治推拿小兒急慢驚痼及咽喉痧痘諸科尤其擅長凡病人就診者無不着手成春同人等介紹用誌數語俾世之問津者知所適從焉門診上午八時至十時止下午一時至三時止施診給藥如有力者藥自備無力者本院給發

介紹人　王一亭　汪洋　金錫之　張碧臣　程恢玄　郁葆臣　翁寅初　王彬彥　屠載春　王駿生　崔福莊　李珪有　同啓

天然真珠

此珠精瑩光潔歷久不變因其天然而生名之爲天然珠誠閨閣妝飾之妙品也故自發行以來購者紛紛以之鑲嵌耳圈或戒指手鐲等各種首飾莫不相宜且價廉物美無出其右高貨頗多即祈惠臨選購

上海四馬路第一台對面　全昌號鑽石首飾眼鏡號啓

分設廣州潮州[illegible]外大馬路

萬源昌義記珠號

本號向設在新北門內舊校場專售新光精元珍珠等貨垂五十餘年貨品精良早荷顧客贊許定價克己九折無二包退回換竭誠相待毫無虛飾兼收新元珍珠特別優價倘蒙惠臨無任歡迎之至

四明商業儲蓄銀行廣告

上海銀行公會會員

本銀行開設以來歷有年所總行設在上海北京路並設分行於甯波溫州漢口等處其他各大埠均有委託代理機關專營匯兌押匯商業往來各種存款儲蓄存款各項放款以及貼現等一切銀行業務無不手續簡捷誠信優待其有特別存款備可隨時面議並備有新式保管箱庫專爲顧客租藏貴重物品印有詳章函索即奉如蒙惠顧無任歡迎

電話號碼　日間營業部中央六三九八　經理室中央六三九九　夜間休息室中央六四〇〇

董翼孫醫師

內外科　戒烟科　婦兒科　花柳科

每日上午在南市大東門口大東醫院第一院候診南市電話八十號下午在法租界霞飛路嵩山捕房對面二零六洋房大東醫院第二院候診出診每日九時前五時後

上海 大同中西藥房

北四川路武昌路口　商標婦孺皆知

神聖油　大瓶五角　小瓶二角半　中　角

大地同春酒　每瓶小洋五角

神聖丹　大瓶五角　中瓶二角半　小瓶一角

十靈急救藥囊內

十靈神聖丹　十靈神聖油　十靈霍亂藥　十靈退熱藥　十靈提神藥　十靈開胃藥　十靈滑腸藥　十靈頭痛藥　十靈喉症藥　十靈常睡藥

旅行不可不備　家用不可不備

此藥囊特選古今經驗良方配以十種純良之藥彙置一囊奏效如神取攜甚便誠居家行旅之袖珍要品也

本藥房總經理印度草根丸兼售泰西各種名家良藥

電話北七六九

每囊大洋四元　一囊內所備之藥無論何種經用罄可到本藥房及各埠代理處零售補足每種洋二角五分

徵求國貨評語

求國貨評語

國貨者、國家之命脈也。國貨而發達。國家富且強。國貨而滯銷。國家貧且弱。。

于右任先生曰。國貨即國寶。國寶即國命。善哉斯言。所以有識者。均主提倡國貨。以富強國家。。

今國貨日漸多。國貨之可用者。亦復不少。不亦國貨界之好現象乎。。

或曰否。國貨雖多。國貨之精粗不一。吾人試步足商店。優良之國貨。將不可得。將奈何。。

余曰。優良之國貨。非不可得。特君未知之耳。愛用國貨者。無不知今日之國貨。非疇昔可比。。

今求國貨之進步起見。請各界試驗和批評。以布疋論何者試用後褪色。何者試用後不褪色。何者尺幅合度。織法合宜。何者尺幅不合度。織法不合宜。他如棉織品。毛織品。日用品。化粧品。裝璜品等。均請一一指示。並備贈品。酌酬投稿諸君。熱心提倡國貨者。當亦樂於匡助也。。

注意

如荷　閱者投稿本欄每則以二百字爲限錄登者酌酬毛巾線襪絲邊圓繩牙刷牙粉香水香皂等舉凡日常應用之國貨無不俱備藉供試用

廠名	地址
三新布廠	小南門城壕裏
三友實業社	南京路石路西首
上海第一織造廠	兆豐路滬東學校後面
中華興記香皂廠	虹口兆豐路岳州路東首
中華工業公司	四川路三號
中國化學工業社	河南路四四四號
五洲固本皂藥廠	棋盤街五洲大藥房內
永和實業公司	老北門民珠街
自求鈕扣廠	康腦脫路六一三號
利興襪機廠	西門外中華路
足安襪廠	東有恒路一〇四五號
恆隆鏡廠	閘北梅園路
協大工廠	法租界貝勒路衛家巷
家庭工業社	小西門外新馬路
振豐棉織廠	法租界巨籟達路
振華油漆公司	美租界天潼路一〇六號
華豐香皂廠	東棋盤街六二五號
華成印刷製罐廠	南成都路輔仁里
愛國染織廠	法租界紫來街
均安毛織廠	兆豐路岳州路東首
經綸機織所	南市董家渡裕昌祥號內
愛華香皂廠	寶山路寶通路底
粵昌照相卡紙公司	七浦路二一號
興祥棉織廠	英租界麥特赫司脫路
雙輪牙刷公司	小西門外新馬路
粹成製傘廠	寧波江北岸外馬路通商銀行右首弄內
立大製艾廠	浦東張家浜
海華織造廠	虹口岳州路底
國貨售品所	天津北馬路
上海女子工業社	法新租界蘇麥德路
恆興染織廠	塘山路底
廈門萬全堂	廈門亭仔下
中華製藥公司	三馬路口中法藥房內
合衆機器廠	秋思威路歐嘉路口
開林公司	閘北天通庵路
勝德織造廠	小沙渡路九九九號

同啓

中華全國工商協會廣告部錄登　江西路五十一號

本埠新聞

商總聯會徵求各路特別巡捕

▲議定資格七項……轉發各路商店

上海各路商界總聯合會因徵求各路願充特別巡捕之人數、特將擬定資格七項、印送各路商界聯合會、轉發各會員商店、原函云、逕啓者、前因本埠盜匪橫行、商民不得安枕、而租界當局、又因經濟束縛、不能盡量增設巡捕、會由各路創議設置特別巡捕、以互助之精神、作自衞之保障、並由本總聯合會代表袁履登葉惠鈞二君將此項意見、面達工部局總巡、經總巡允爲考慮、並囑本會擬具詳細辦法、再行商議、惟是此事關係重大、既不能草率從事、而需要甚亟、又不能貽誤時機、本會商議再三、先將特別巡捕資格、擬具大綱七條、分發各路、徵求報名、以便考核人數、切實進行、一方面再由本會妥訂詳細辦法、務期盡善盡美、有利無弊、茲特先將規定資格、印送貴會轉發全體會員商店、凡願充當者卽向貴會先行報名登記、再由貴會加以考核、究竟是否合格、於八月三十日以前、刊表函送本會、事關商界全體利益、千祈切實辦理、期達目的、不勝盼幸云云、附資格七項如下、(一)年在二十五歲以上四十五歲以下者、(二)體格強健者、(三)不染嗜好者、(四)性情溫良和平、勇於任事者、(五)粗通文字者、(六)經營正當之商業者、(七)有妥實之商店保證者、凡合於以上資格、自願充任特別巡捕者、應先向各該路商界聯合會報名登記、以便查核、

吳淞江昨日開浚

開浚吳淞江工程、已於昨日實行動工、茲將當時情形錄下、▲開工情形　昨日上午十時、由包工陳慶生將機船兩架開至蘇州河、遂卽分配如下、(甲)在外擺渡橋動工、(乙)至新閘橋動工、此項機船爲蟹抓式、原定四架、惟因尙有兩架正在修理、至多於一個月內方能修理完竣、加入工作、同時有載泥船四十餘號、分列兩段、聽候駁泥、此項泥土分兩處駁運、一向西水路較近、在乂袋角梵皇渡一帶、一向東水路較遠、運出吳淞江以外、其地點分東北兩段、東爲楊樹浦、西爲龍華港、此項地點雖較遠、但實際較爲有益、目下兩船開挖、每日可出土方一百五十方云、▲到場職員　是日到場者、有吳淞江水利工程局費承祿、技術師李耘孫、稽查員李壽彭、局中原有技士陸君毅、范麗生、及監工員陳維信何志新黃紫綬張漢民龐念劬陸杏生等、惟水利協會會長方椒伯君因病未到、並因機船未齊、故該會預擬之開工典禮未曾舉行、現已延期至機船備齊時再行補祝、▲工程手續　昨日開工後、稽查員及監工員等七人、卽分駐外擺渡橋新閘橋兩處工程地點隨時監視、開挖時、凡挖滿一船後、離埠運往他處時、卽由監工員給發運單一紙、此項運單、至每月終、由包工人呈水利協會、憑單領款、故手續既簡單而又認眞云、

山東路提議 反對北庭大借稅

上海各路商界總聯合會昨接山東路商界聯合會提議書云、爲提議事、顏惠慶甘冒不韙、爲虎作倀、報載近以整理財政爲由、似向外銀團借款五萬萬、撥洛吳一萬六千萬元、統一經費、以征服反直各省、消息傳來、令人髮指、使計畫成功、則中國全境將更受兵匪之蹂躪、而吾國民所負之損失、又將增至若干、鄙人等認爲此次借款與內亂有聯帶關係、以是不敢緘默、相懇貴總會請召集議董大會、討論嚴厲對付云云、

王曉籟等函辭總商會會董

▲因選舉問題而萌辭意

總商會會董王曉籟嚴成德兩君、昨因選舉問題發生糾紛、先後函該會辭職、其函並錄如下、(一)前承諸公謬愛推補爲第五屆會董、當時原欲辭謝、旋經友勸、勉承其乏、乃於前月五日遵章列席互選會、詎料有人議論橫生、居然獨當一面、既不以會場之程序爲程序、又不以多數之表決爲表決、會議可不守程度、不服多數、眞開未有之創例、不知嗣後會議、將何所遵循、目覩現象、不禁駭極、所爭法理、已得官廳解釋、尙膠成見、致使會務停頓、遷延日久、善後維艱、與其分謗於後、何如潔身於前、故於未任事之先、提出辭職、敬謝不敏、區區之意、尙希鑒原、此致上海商會會董會員諸公鈞鑒、王曉籟謹啓、八月十日、(二)逕啓者、成德猥以菲材、辱荷諸君謬採虛聲、連選爲第五屆會董、曾經到會互選、不料臨時支節橫生、引起爭端、以致開票無期、糾紛莫解、而七月十四日會董緊急會議所公決之補救辦法、又遲遲不見執行、瞻念前途、殊深杞憂、胥助無功、尤堪自慚、與其濫竽尸位、何如韜跡讓賢、用特對於第五屆會董一席、肅函辭退、諸希鑒諒是幸、此致上海總商會會董會員公鑒、嚴成德、八月十日、

韓商反對 日本頒行奢侈稅

▲爲夏布出口問題

韓商對華貿易駐滬辦事處代表三德洋行、昨爲日政府頒行奢侈稅致函總商會對日市民外交大會等云、逕啓者、本行成立以來、以提倡中韓貿易、交換兩國土產、爲唯一之業務、茲者日政府苛定進口稅率、將中國輸韓之夏布、認爲奢侈品、徵稅百分之一百、查夏布爲韓國人民必需之衣料、每年由中國輸韓、價值在七百萬元至八百萬元之間、今一旦施行苛稅、夏布價值、頓加一倍、韓民無力購買、將有衣荒之虞、中國夏布、因之不能輸韓、商人損失尤鉅、本行爲中韓貿易前途計、特通告滬上各團體、請一致主張、以抗苛稅、夙仰貴會爲中國商業代表團體、務乞一致抗議、不勝禱盼之至、韓商對華貿易駐滬辦公處、

日本獎勵對外貿易

日政府頒行奢侈品進口新稅後、極力獎勵國內生產業界發展國外貿易、昨據日商務官署消息、該國農商務省商務局決定於十四年預算列入特別預備金一億二千萬元、專備日商擴張、中國及南洋各屬之工商業之用、此項公款、專備低利借出、期限頗長、另有保護獎勵辦法十項云、

函責限制華工之答復

上海總商會前因日本限制華工入國事、曾與民間有力之實業團體致函日本著名實業團體抗議其事、日本華日實業協會及其他各實業團體接函後、當與內外務兩省當局協議數次、結果決復函辯明、大體如次、(一)日本不獨對於華工加以限制、無論英美法等、其國籍如何、均施行相當限制、而入國驗資、俄人且需三千金、華人則僅需百元至三百元、(二)華人於衞生上不甚注意、(三)日工於財政緊縮時自難就職、何況華人、而因就職困難之結果、其犯罪亦益有增加之傾向、(四)入國之際、雖有官場或外國商館之保證、及其後調查本人殆多不明、(五)入國之際有使用假設船貨證券或商號等之不正保證者、(六)入國之際、華人不正保證者有轉貨資金貪圖商利之事、(七)如依第六項手段入國者、卽將爲流浪人或受國家之保護者云云、我國方面接此答復後、將更開臨時會、討論一切、

英報論取締私運軍火進口

▲當並禁止各軍閥用洋員製造軍火

上海太晤士報社論云、據可恃消息、北京政府對於外國軍火之輸入中國、擬頒布取締新章、惟北京是否欲請曾於一九一九年協定禁止私運軍火來華之列強切實施行此項禁令、又各督軍所用製造軍械子彈之外國專家、今後將如何處置、均尙無所聞、竊果欲切實遏止中國之內戰、不但當禁止外國軍火輸入、並當停止各省之製造軍火、五年以前、列強及較小之數國互助協定、阻止各該國之國民將軍火子彈或製造軍器之原料輸入中國、直至中國出現而全國承認之中央政府之後、並協定凡從前冊約定造而未交貨之軍火、在此禁令有效期均、亦停止交付、其簽名於此項協定者、爲英美法意日本西班牙葡萄牙俄羅斯巴西荷蘭丹麥比利時諸國、惟意大利提出保留條件、卽業經定造之貨、應照常交付、按此項軍火禁例、至今仍有效力、惟其始偶有破壞此禁者、尙不過破壞其精神、而非破壞其條文、一年以來、則并其條文而時時破壞之、關於此禁例之公約、實有兩缺點、(一)其條文可以解釋之範圍太廣、(二)祇限適用於訂約之各國、今私運軍火之舉、愈演愈烈、各國協力禁止、實爲必要、北京政府之提議頒布新章、取締軍火進口、在北京駐有代表之列強、自應與以切實之合作也、

米糧公會浚淞會議紀

▲定本月十五日起捐

滬北經售米糧公會、昨日下午四時開臨時會、到祝厚甫、蔣石稚、陳鶴良、周夢熊、陳松帆、陸錫祥、朱子明、朱桂中、過文卿、龔鴻達、金菊芳等、范和笙主席、略謂開浚吳淞江一案、米業首先認捐、首先繳款、前此停頓、客方歸咎開工無期、今日浚淞工程已開始動工、則本會上屆議決認定之一萬元浚淞經費、亦應接踵抽扣、應請諸君會商進行云云、遂開議各案、(一)抽扣浚淞捐辦法、經蔣石稚朱子明過文卿祝厚甫周夢熊朱桂中等互發言、主席歸納衆意、表決如下、(甲)捐款存入指定銀行、(乙)碼頭聯票繼續使用、另由本會開給收據與各同業、(丙)會計會同司月收付款項、(丁)定每月初三十七兩日收捐、(戊)公推蔣石稚君爲會計、(二)起捐日期、公決定本月十五日實行、對於客貨無論何時裝到、凡係十五日起售者、一律扣捐、(三)橋東米船移泊案、蔣石稚謂新閘橋東西、爲米船薈集之所、現值橋東開工、米船祇有停泊橋西、但此暫時移泊、不免對於警廳取締之規定、稍有溢出、亟應討論辦法、使方彙顧、免滋誤會、公決、函閘北水巡隊請轉報警廳、在橋東米船停泊之所開浚期內、(約一月)米船勢必停泊橋西、値此秋水方深、請於取締規定之船數、增加兩艘、此屬最短時期通融、俟該處開浚、卽恢復原狀、(三)監督橋東米船停泊處工程案、僉以我業認捐最早、担負最鉅、乃對工程上面無監察之權、殊於理有未合、公決致函水利協會、在米船停泊之處工程、特別開近、須與橋西工程相等、其近岸木排、並須特別加深、並須派員監察、(五)公決函全體會員、通知起捐日期、議畢散會、

國民黨歡迎學生代表

國民黨第一第二第五第九區黨部、昨日下午三時假中央大會堂歡迎全國學生聯合會代表及駐日華僑代表郝兆先君、賓主到者六十餘人、由楊賢江梁紹文等分別招待、陳濤主席、略謂今日承諸君惠然肯來、無任榮幸、同人等歡迎諸君有三種意義、(一)諸君多遠道而來、以勇氣熱忱、爲國事奮鬥、同人非常敬佩、(二)希望諸君將各省情況詳告同人、(三)希望諸君與同人討論一共同協作之步驟云云、次周明達演說、略謂同人迭次集會、均以反對國內強權及國外侵略主義爲目標、亟願與國民黨攜手云云、次駐日華僑代表郝兆先報告日本嚴定苛例情形、及同國力爭結果、旋述東京國民黨活動情形、開書勸容、次滬代表劉一清演說以前學生運動目標之錯誤及糾正三點、次魯代表呂香岩、湘代表李亞農、川代表徐國卿、鄂代表許鴻相繼報告、本省現狀、茶點而散、

勵志團成立

本埠勵志團昨日上午十時、在廈門路貽德里開成立會、到者念餘人、李劍虹主席、報告開會宗旨及組織經過情形、次向黨旗及總理像行敬禮、次請葉楚傖先生演說、解釋黨團之意義及作用甚詳、次爲黨員自動的短時演說、相繼發表者爲徐惠施、郭叔亳、吳兆麟、周少葵等、又次選舉執行委員、當選者常務委員李劍虹、執行委員徐惠施張鵑聲、繼討論進行各事、(甲)徵求黨員、(乙)繳納黨費、(丙)發行出版物、茶點散會、

縣商會昨開常會紀

▲力爭取消附加振捐案

上海縣商會、昨日午後四時舉行今屆第九次常會、到者會董徐炳輝王伯塤沈景周姚伯棠瞿鶴鳴李詠裳莫承經朱珍江馬驥良等、會長姚紫若報告開會宗旨畢、卽將應行提議各案交議、當經各會董互相討論良久、請附加振捐一案、衆皆一致反對、應由本會去電力爭、又准淞滬警察所長陸來函、以閘北加增房租一案、大旨以按照當地情形參酌歷年習慣如何辦法、應煩調查明確、函復等因、經衆討論、此案非商會能得單獨提議、應由會轉咨警廳查照辦理、末後將該會建築新會所房屋一切工程、應若何支配及訂期實行動工、開始建築案、經衆公同討論良久、至六時半始行散會、

淞滬房客請願省議會

淞滬房客請願聯合會聯合各公團、向上寶各官廳舉行大請願後、繼續向南京督長及省議會請願、昨推請願代表陳其熊函請淞滬議員連署請議、并附請願書等件、請卽提出大會公決、函云、南京省議會淞屬議員僉慧殊葉桐叔暨諸先生鑒、淞滬房客、因感受房東無理加租、影響平民生活、特由淞滬四十七公團組織請願聯合會、向中外各官廳舉行大請願、經過詳情、諒邀鑒察、茲因適値省議會臨時會集會、擬請提議限制辦法、訂定房屋條例、咨請省長、通令滬地官廳查照執行、用將請願書及請議事項、快郵奉上、務望連署介紹請議、提出大會公決、素仰議員諸公關懷平民生計及滬市安危、必能早賜解決、以解倒懸、鵠候玉音、無任迫切、弟陳其熊謹啓、

強姦傭婦案西人潛逃

聯合通信社云、滬北來安里飛星人力車公司、經理副手某西人、本月三夜、強姦僱用傭婦高吳氏一節、曾誌本報、茲悉該高吳氏爲江蘇揚州寶應縣人、夫已故、此次被姦後、下體受傷頗重、今尙未愈、前日上海地方檢察廳得悉本案後、當詢五區二分警署馬署員、着將兩造移廳核辦、該署當卽派警飭傳該西人、詎已畏罪潛逃、不知所往、未稔若何結案云、

安徽同鄉會理事會紀

安徽旅滬同鄉會、昨日下午三時開第三十二次理事常會、到者常務侯詹銘珊李小南王龍庭等十餘人、先歡迎新理事詹銘珊就職、繼由書記報告來件、並議決案如次、(一)前皖北鎭守使李傳業自天津來電、宣佈皖省年來財政實況、及當局搜括並被迫免職等情形、公議本會根據該電另有表示、(一)六安各界來電報告刀會佔踞該縣始末情形、(一)歙縣同鄉會暨吳詠霓等來函報告同鄉吳載壽被革警王學德及偵探嵐警毆斃、請求一致援助、以雪寃誣案、卽請該會代表汪世傑吳詠霓吳紹沛(軍署祕書爲死者之族叔)吳亦植等出席、陳述詳情、並有死者之族祖吳新樵及見證吳方氏到會詳報死者受傷情形、及檢廳檢驗致死之由、經衆討論、請各代表回報該會有何具體辦法、本會當極力援助、(一)李次山告同鄉工人阮云成被江西幫工人毆斃一案、正在起訴進行、并已蒙法公堂判展期再訊情形、(一)潁州同鄉會代表王哲民出席報告賄選議員湯松年劉鴻慶等、爲已故倪嗣冲向北政府請卹、同鄉不勝憤慨、請求一致反對案、(一)評議程永言報告新華書局出版之全國風俗大觀一書、內容極意侮辱同鄉、請求與之交涉案、(一)臨時動議、准定八月十七召集幹事會議、討論本屆徵求進行案、八月二十四開理評幹事部聯席會議、卽席組織第二屆徵求委員會案、次會計報告會中經濟狀況及遷移會所費用、均通過、六時散會、

徽甯同鄉會評議會紀

▲援助毆斃吳載壽案

徽甯旅滬同鄉會昨開第十次評議會、代表評議長羅純夫主席、首議歙縣同鄉吳載壽被警凶毆致斃案、主席報告歙縣同鄉會來函、及同鄉吳雨疇等公函請求援助、繼由屍屬吳新樵、見證吳方氏、報告肇事情形、經吳鼎九程永言等發言、結果除致函檢廳、從嚴懲究外、並請本會法律顧問何世楨代爲辯訴、會同歙縣同鄉會一致盡力援助、次議審定評議理事兩部辦事細則案、結果推胡復華胡蒂之程永言吳鼎九等先行審查、末由理事部報告、經辦各案、議畢散會、

各路商聯會 挽留納稅會理事長

納稅華人會理事長方椒伯、本屆繼續當選後、方君以公務忙碌、曾迭請辭職、各路市民多以該會關係重要、懇請勉爲其難、連任一次、昨由南京路海甯路文監師路等四十一路商界聯合會、依據前次聯席會議決案、公函挽留、並推代表面請方君打銷辭意云、

納稅會明日開理事會

公共租界納稅華人會第四屆理事會、複選常務理事三人、二次開票、均因不足法定票數、未能全數選出、茲因會務急待討論進行、特由該會發出通告、邀集常務理事定於明日(十二日)中午舉行常務理會、會議一切云、

國民拒毒會今日開會

▲討論發表宣言等問題

中華國民拒毒會、定於今日下午、假座上海總商會舉行幹事會、討論擬就之宣言書及進行組織董事會問題、又聞該會定於本月二十四日舉行大會、被邀加入該會之各團體有日報公會律師公會銀行公會等二十三處、

臧致平昨日來滬

浙江邊防軍總參議臧致平、因該地軍隊業已編制就緒、特於昨日專程來滬、面謁何豐林陳述經過、

日本增加奢侈品進口稅之品目(續)

第十一類　製紙用品紙粕紙製品書籍及繪畫
三七三　模造羊皮紙蠟紙(Pa raffin PaPcr)密蠟紙(Wax PaPer)金箔粉紙以及模造凸紙並印刷色紙
三七八　別項未載之紙
四、除(乙)(卽三七八條第四項除金箔粉紙模造凸紙印刷色紙以外之品僅以(甲)縮緻紙類爲奢侈品而(乙)之紙類不在其內)
三十九　紙花邊(PaPer laces)及紙欄杆(PaPerbordere)
三八四　白簿(albums)插相片及卡片用者
三九〇　骨牌
三九一　照片
三九二　書畫
三九三　日歷卡片類(Card calendars and black calndars)
三九四　花郵片
三九五　聖誕節賀片及其類似品(Christmas a rdsand the like)
第十二類　鑛物及鑛物製品
四一二　寶石
四一三　半寶石及別項未載之半寶石製品
四一四　石及石製品(別項未載者)
二、其他(卽除未曾加工及割石正形以外之石及石製者)
乙　其他(卽除不能研磨及不必彫刻以外之石及石製品)
四一五　琥珀及琥珀製品(別項未載者)
四一七　海泡石人造海泡石及其製品
四二四　石膏製品中人物及動物之類
第十三類　陶磁器玻璃及玻璃製品
四三九　別項未載之陶磁器(玻璃不在其內)
四五三　眼鏡用貴金屬鍍貴金屬之鍍金屬象牙或有龞甲之邊或柄者
四五四　玻璃鏡
一、用貴金屬或用鍍貴金屬之金屬
四五七　別項不載之玻璃製品
除二、(甲)(卽四五七條第二項載其他、(甲)硅土熔化製品者、係指凡用貴金屬或用鍍貴金屬之金屬者之玻璃製品之外、惟有熔化硅土製品不奢侈品之內其餘均奢侈品也)
第十四類　礦及金屬(鍍金銀之金屬)
四八九　別項未載者
一、用貴金屬者或鍍貴金屬者
四九一　鐘表用錶眼鏡用錶其他身邊裝飾用錶
四九四　鎖鑰
一、用貴金屬者或鍍貴金屬者
四九九　刀類別項未載者
一、鍍貴金屬者
二、其他
甲、懷中小刀
(a)柄用象牙眞珠貝及龞甲者或裝瑤瑯者
乙、餐用小刀
(a)柄用象牙眞珠貝及龞甲者或裝瑤瑯者
五〇〇　髮用叉匙用貴金屬或鍍貴金屬
五二一　貴金屬製品及用貴金屬或鍍貴金屬或鍍貴金屬之金屬製品
(別項所載未載者)

寶山審查預算之意見

寶山縣十三年預算尙短少一萬餘元、縣署會彙集各方意見、咨請縣議事會妥議見復、茲聞縣議會於前日開第一次財政審查會、出席者、審查長洪蘭蓀、審查員僉惟廷金人俊仰光祖等六人、其審查書原文云、查本案縣知事以編製本年度預算相差鉅萬、彙述各方意見三點、請集議見覆、以資彌補、查三點中第一點與本會前議決案抵觸、當然不成問題、其第二點主張契價帶征減收一半不敷之數、由忙漕帶征、查本會前議保衞團經費與戶籍經費、併案帶征、嗣因窒礙、僅酌擬辦法、未經議決函縣執行、此次自未便增加普通人民負担、亦屬不成問題、第三點契價外帶征戶籍經費、彌補預算不敷、立論純正、查戶籍如果辦有成效、是清鄉正本清源之要素、地方安謐、各市鄉業戶首受其益、茲議就不動產賣買、按照向例於契價整數中筆費一分外、再由得主加出一厘、(如契價一千元前例得主中筆費一百元、現須出一百十元)、爲本縣內務經費、內以半數爲戶籍經費、半數爲各市鄉路政消防經費、其收入較豐之江灣彭浦眞如殷行吳淞五市鄉、至少以一厘內半數以上充作路政消防之用、其收入較少之各市鄉、自應先儘歸戶籍經費之用、其戶籍總事務所經費、應由各市鄉按照收入、劃歸戶籍用費實數內、以十分之二繳於縣署擬用、以原帶征之戶籍經費彌補預算不敷、此舉於失業方面並無影響、而得業方面僅酌增小數、既可保地方之安甯、在房產上又得消防之保障、田產上得道路之振興、詢屬法良意美、至閘北原爲江灣鄉之南部、而庶政早已分別進行、成績頗有可觀、在閘北市政機關未經正式成立、市鄉經費未經劃分以前、應需戶籍經費卽就江灣鄉帶收一厘內指定戶籍用途項下、量予支用、如是庶得事理之平、至前呈准本案帶征之戶籍經費、應由縣知事呈明省長改爲內務經費之用、是否候大會公決云、

定制勞工法改良勞動者之生活狀況保障勞工團體並扶助其發展

國民黨政綱對內政策第十二項

美容丸
生毛藥
拔毛藥
白髮藥
催睡藥
瘦藥丸
亞洲西藥行發行

於法律上·經濟上·教育上·社會上·確認男女平等之原則助進女權之發展　國民黨政綱對內政策第十三項

捲煙特稅改正運動之所聞

▲全國紙烟捐月僅收兩萬……蘇省教育界將繼續抗爭

國聞通信社云、前日因北京烟酒署擬運動取銷捲烟特稅、增加二五稅、教育界人士及中國烟商反對甚力、茲聞本埠教育界以捲烟進口、在前清己亥年、年僅三千元、至民國元年已增爲三千萬元、現在則已達一萬七千萬元、其消費額之增加、頗爲可驚、此種漏巵、若不設法彌補、危害民生甚鉅、在民國元年時、當時卽有人密呈北京財長熊希齡、條陳辦法、熊正擬處理此事、閙潮忽起、熊卸財長職、事遂中止、後政治又起變化、熊以總理兼財長、遂續提此事、因派委員劉某南下、決定舉辦烟酒照稅、其用意原爲對外、乃當時辦事者不明此意、遽認爲專係對國產烟酒而設、因之本意遂失、及項城時代、有人與某外國烟公司磋商此事、其初議定某烟公司年認捐四千萬、實則爾時捲煙進口總數、僅四千餘萬、認捐斷不能達此鉅數、後再經商議、而該公司認數由四千萬退至二千萬、而五百萬、馴至不及百萬、某以事先巳告諸項城、不便更變、而談判遂告決裂、是時各省雖對外國紙烟行銷內地、略有征取、而大抵包含於雜稅之內、爲數甚微、後江蘇雖獨立捲烟稅一門、每年收入僅六百元、而當時中國烟商因中外待遇不平、紛紛起而運動、遥函各省屬稅廳、請一律征取、此時各省亦卽相繼舉辦、大都取認捐制度、後周自齊等長財時代、復提此事、及鈕傳善督辦烟酒署時、亦頗欲對此事有所進行、不意中途因故去職、繼之者爲張壽齡、張卽派署員錢魏鮑三人南下、遽與某外商公司訂立所謂聲明書、於極輕之認稅中、將子口落地各稅悉數包含在內、因之外國紙烟遂得暢行內地、約旣定、遂於上海設全國紙烟捐總局專辦此事、聞該局除廣東湖南雲南廣西貴州除外及直隸單獨設局、東三省新近劃出以外、每月稅收約得七萬餘元、近自江浙等省舉行捲烟特稅後、某外國公司卽多方減扣、署中所入月僅二萬餘元、因之督辦汪瑞闓君遂有赴甯協商取消二五稅之舉、但聞教育界方面將繼續有反對表示云、

帶鈎橋錢莊被刦

九時餘、山東路(卽帶鈎橋)三百九十四號門牌德發祥錢莊、突來盜匪五人、兩匪短衣在門外把風、三匪着白色長衫闖入該莊樓上、各出手槍、嚇禁聲張、當至帳房、刦去鈔票現洋一千〇數十元、揚長而去、及至一百〇二號印捕八百十九號華捕聞警趕來、該匪業已遠颺、事後由總巡捕房通飭中西探捕一體截拏、不知能弋獲否、

寶山縣會開會第三日

寶山縣議事會、前日續開會議、(甲)審查報告、(一)縣知事交議編製本年度預算、不敷甚鉅、彙述各方意見、請集議見復案、議定修正通過、(二)公民宗點三等、請議羅店市義務學校、自應按表全數設立、不得將義校經費移充他用、請公斷案、議決修正通告、(乙)各項報告、(一)縣知事函以奉省署通令、准教育部解釋、縣參事員旣不得兼任縣教育局董事、則縣議員及候補參事員、亦自當除外等因、錄令函請查照案、(二)省議會電知於七月二十九日議決廢止省財政會議暨財政委員會案、(三)縣聯會代電、以此次赴甯請願交涉電報等費、爲數甚鉅、請將本年度常費先行匯寄、以資彌補案、(四)縣聯會代電省會、議決關於省自治法法案、省農會會長等聲明通電反對、係有人捏冒、合行抄電附閱、以明眞相案、

省委勒收煤炭號牙稅

江蘇財政廳近委唐鼎銘來滬調查各業牙帖、凡木行石子店煤炭店均須補領牙帖、閘北天通菴路天興大生兩木行、因彙售板木、限期領帖、木商會館正據情移文寶山縣、免予補領、距昨日唐委又至寶山路胡立成老潤泰二煤炭店、聲稱須補領牙帖、每年繳照費卅七元、違則拘懲等語、二行經理以煤炭店係屬門莊生意、並非批發行家向無領帖手續、唐委額外需索、商民實難應命、急據情報滬北五區商聯會請爲援助、一面聯絡各同業、如無解決、一律罷市、五區商聯會於昨日緊急會議後、推陳翊庭往寶山縣請予維持、以維商艱、一面派員調查唐委徵稅眞相、以便呈報兩長呼籲云、

川沙縣商會致警廳函

▲請嚴懲擾商匪徒

淞滬警察廳昨據川沙縣商會會長陸文信公函云、逕啓者、案據敝會航船主陳妙英節略稱、商行駛曹家船、向來安分營業、詎於陰歷七月初三晚十點鐘時、船泊上海公義碼頭、等候潮來、忽有不識姓名之匪徒、成羣而來、先有四人下船、以查土爲由、仗衆行強、將船中所裝包件箱櫃盡行移上艙面、逐一打開、致將粉乾一件擲入浦中、打撈不及、形同盜刦、餘人立在船邊碼頭、呼喝助勢、幸有水陸兩警查見兜拏、當獲匪徒八名、解送總警察廳訊明收押、竊思商等航船趁客帶貨、關係重大、令該匪借端搜抄、無非意圖財物、日後禍患、不堪設想、爲此請求迅予函請上海總警察廳、援照圖財未遂律、將該匪徒重辦、一面追緝逃匪幷究以儆將來等情到會、據此、查航船裝帶貨物銀洋、關係商業甚大、前日下旬陳海金航船開申、在北蔡大竹園地方被趁客行強刦去銀洋一案、尙未破獲、今該匪等竟敢在上海碼頭熱鬧之處、假冒查土、任意搜抄、幸遇警察拘捕、未致刦掠、然粉乾落浦、已受損失、非請從重究辦、何以寒匪胆而保治安、據略前情、相應函請廳長電鑒、將在案之匪徒八名按律重辦、一面追緝逃匪、幷究、以安航業、深爲企禱云云、

日製糖廠開始營業

日本三菱公司去秋以四百萬元、在滬設立之明華製糖廠、現巳竣工、廠設楊樹浦路八十三號、定于本月起開始營業、每日可出貨百噸至二百噸、其製產能力與浦東中國製糖公司略同、銷路專在供給長江上下遊一帶、前日午後招待中西來賓多人參觀、晚間幷在禮查飯店設宴、東邀中西來賓二百餘人、由三菱滬行長秋山星禧氏與該廠長喜多村實二氏招待云、

郵船會碼頭修理告竣

本埠日本郵船會社因其碼頭爲太平洋郵船公司庇亞斯號輪船撞壞、互相爭執一節、迭紀前報、其後日郵船社因碼頭須先修理備用、當卽急行修理、所有在浦東阿爾德船塢修理之橋梁、昨已全部修理完成、其與太平洋郵船社之交涉仍未解決、將俟山城丸進口後、依據航海專家之意見、再爲進行交涉云、

淮海偵緝機關之組織

江淮一帶、自六安匪熾後、泗陽沭陽漣水各處、時有大股土匪發現、尤以泗陽徐大鼻子餘黨爲尤甚、海州鎮守使白寶山淮揚鎮守使馬玉仁對此青紗帳起、極爲注意、曾開一度會議、籌商辦法、僉以一經擊散、分竄滬上、以致時出時沒、頗形棘手、刻擬組織淮海聯合偵緝機關於上海、幷將聯銜電許交涉使與領事團方面接洽引渡、

袁丕烈行將赴美

袁丕烈君爲南洋大學機械工程科本屆畢業生、於民國五年就學南洋、歷任南洋學會理事、學生會交際員、體育會足球部監球部管理、甲子級級長、同鄉會會長等職、本屆畢業後、卽由寰球中國學生會代册艙位、現擬於八月二十二日乘約弗遜號啓程赴美、入康乃爾大學研究院、專攻機廠工務科云云、

德國仍無領事裁判權

自中德邦交恢復、因德國無享受領事裁判權之規定、故滬上德人訟案、無論其爲原被告、若發生於公共租界者、歸公共公廨値日之英美意日四國領事輪流陪審、近聞駐京德公使博鄰氏對于此項辦法、頗有異議、曾要求將德人訟案改歸中立國領事陪審、此種要求各方面極爲注意、但刻下公廨關于該國僑商之一切案件、則仍照從前辦法、並未有所變更云、

清丈局呈請派員導丈

上海縣清丈局現因測丈戶地防營駐城、誠恐兵士發生誤會、特轉呈請上海縣知事、請轉呈松滬護軍使、派撥指導員以便領丈等情、茲將原呈錄下、呈爲測丈戶地防營駐城、請轉呈指派導丈事、竊本局呈准規程第十五條、各圖定期開辦時、先期十日通告各業主、令屆時到場、臨丈時仍由圖保通知、又第十七條非個人所有之田產、臨丈應到場之人如左、一國有公有或公團體所指派之人各等語、茲値第二區戶地丈量滸及龍華一帶、該處軍隊屯駐、地面頗廣、自應遵照規程第十七條第一項辦理、爲此呈請縣長轉呈護軍使公署、指派人員導引指點、以期坵形詳盡、界址準確、並請將派員銜名行知、俾便先期接洽、臨丈通知、實爲公便、再本局測丈所至、插有上海縣清丈局白幟爲標記、測丈人員及測丁等均備有清丈局徽章或銅牌爲記號、並請附帶陳明、謹呈、

三等公典違章之糾正

上海典業公所因小南門外聖賢橋堍增泰等公典違背省頒木榜規則、將店基登錄證私自頂賣一事、昨日又致該業代表函云、謹啓者、據鼎和當來函報告、小南門外直街增泰舊貨店彙營押業、近今改裝門面、大張旗鼓電燈上居然稱典、查該店係私自換主、爲此函請辦理前來、查押舖以原人在原地營業、不准私行接替、違干處罰封閉、載在特定規條、又上年貴代表在總商會宣言、經同業議決、以押舖爲營業願爲息事計、函請貴代表切囑增泰將電燈上典字除去、而免公爭、幸卽示復、勿延爲盼、

聯治社今日開會

▲商議發行週刊問題

聯治社自上次開會後、巳將通電通過發出、聞尙未得有各省覆電、現該社定於今日下午四時仍在海甯路天鑫里事務所續開籌備會議、討論該社發行週刊問題、聞週刊計劃大概每期印三千分、約印費七十餘元、每月連編輯雜費等每月約共五百元云、

江西路無軌電車通車

大陸報云、江西路無軌電車電線之建築、業巳完工、十號起行車、此項路線、爲北京路無軌電車綫之一部分、並與該綫連絡、此新線從愛多亞路起、經江西路、向北至北京路、向西轉灣、繼續至北京路、原有之無軌電車線盡距處爲止、此新路線電線之裝置、巳兩星期、九號午後特派一車試行數次、但不載客、試驗結果滿意、故卽於十日開始通車云、

江海關添設一科已准

江海關監督近以航務發達、事體較繁、擬添設一科、遴員專辦、以重責成、現已具文呈請北京交通部核准、原文節錄如下、現在航務日繁、擬請添設一科、遴員專辦、並照准撥辦爲經費、開具清單、呈乞核示、

警察廳昨開常會紀

昨(十日)爲淞滬警察廳各署長員常會三期、午後一時、一二三四五等區署長王金山杜金釗曾桀桂劉樹堂李玉庭等、及各分署署員游巡偵緝保安各隊隊長、均齊集警廳會議室、由陸廳長主席、將界內治安防務及衛生各問題逐一討論、散會時巳三時餘矣、

函請取締豆腐店

崇海旅滬工商學會、昨呈警察廳文云、頃據敝會職員、係在閘北王家宅大椿里開設裕泰匯廠之陳紹康來會報告、該廠門前有開設豆腐店之楊某、每日將餘下之豆搾汁散拋弄口、堆積如山、際此盛夏、烈日所蒸、臭氣四溢、且蒐集微生蟲之類、最易發生疫癘、不獨有礙夏令衛生、且有生命關係、該里居民雖嘖有怨言、而見店主聲勢洶洶、有敢怒而不敢言之慨、敝會爲公衆計、不得不鄭重注意、曾經主任葉冠千親自調查確實無疑、用特公函務懇貴廳長速令該區警署准予取締、以重衛生云云、

華探目歸松濤辭差

哈爾濱捕房華探目歸松濤、日前稟准公共捕房二十七號代理總西探目彭山氏辭職、遺缺諭調匯司捕房華探目金禤壽前往當差、金探目昨巳到差辦公、

學校消息

▲暨南大學　前晚七時、暨南大學生郭緒綿林仲川等組織之平教研究會、開演影戲於眞茹暨南校場、事前於村鎮遍貼廣告、屆時鄉人士之來觀者有三千餘人之多、請同文書院學生葛建時爲臨時主席、請寶山縣議員洪蘭蓀爲演講員、歷述平民不識字之苦、聽衆爲之動容、旋開演影戲、至十一時始止、

▲南方大學　招生委員會原有委員四人、近日報名者衆、應接不暇、昨由教務主任殷芝齡博士召集會議、到者十餘人、議定每日輪流派値日員二人、其外書記員三人、常川駐會辦事、推定殷博士爲招生委員會主任、又聞該校德文教授何鶴佺博士因事北上、下期擬改聘德人充任、

▲滬海英文專校　愛多亞路李梅路口、滬海英文專修學校暨附屬小學、秋期始重訂新章、將原有課程、編修完善、復添聘教員、定於十八日開學、

團體消息

▲百老匯路商聯會　昨開職員會議、到者許廷佐等十餘人、(一)徵求基金案、推專員辦理、(二)食物公會遷移案、議決致賀、(三)防盜問題、到會者發表意見、(一)保險、(二)勸化、(三)徵求意見、(四)詳細調查、(五)請鮑羅禹爲出席代表、(六)報告預算案、(七)入會商號辦理註册及編製會徵案、旋卽散會、

▲江陰旅滬同鄉會　昨日下午二時在南京路日新里新會所內舉行評理兩部聯席會、到二十餘人、公推薛巨安主席、由薛君宣布會正奚蕚銜來函辭職、議決將原辭職書退還、次沙庸之君提出組織徵求會意見書、經列席者加以討論、議決組織徵求委員會、全權辦理此事、推馮經達章仲元沈子卿王步青沙庸之爲委員、章仲元提議徵收月捐、以維會務、議決分甲乙二種、甲種洋二元、乙種洋一元、由職員及會員自由認定、次周海屏提議以後支取款項、應由會長或另設一監察簽字後、方爲正式云云、六時許散會、

▲諸暨旅滬同鄉會　昨日下午二時開道路會委員會、黃奐華主席、討論路款結束問題、議決繼續勸募、展期結束、遂宣告散會、旋開幹事會、公推副會長代表郭仲章主席、幹事長黃奐華報告後、討論會員大會問題、議決分函徵求意見、再定辦法、並定八月三十一日開臨時會

閘北酒商反對浮收酒稅

上海商業維持會昨接會員發昌糟坊等來函稱、敬啓者、江蘇烟酒公賣局上海第三分棧經理金禤寶浮收酒稅、懇請主持公道事、竊會員發昌、於本月初三日向恆泰和買進新頂莊二壜、印花每壜竟貼一角、去年在施鼎彝承包期內、亦因每壜浮收四分、貴會曾電請省長實業廳及公賣總局前李局長核准、早巳收消在案、今金禤寶承包未久、卽便其浮收手段、且仍用施鼎彝蓋章之、舊捐票貼混顯係取巧辦法、照每壜浮收四分計算、在華租二界每年有數萬壜之多、增加商民負担、而獨飽其私囊、心實不甘、爲此函請會長召集職員會、提出討論抵制之法、以重省令而維商民、無任感盼、該會接函後、當派員前往實地調查後、再行開會討論對付辦法云、

將傾房屋勒令拆卸

滬北工巡捐局致淞滬四區警察署云、逕啓者、查得共和路有餘里對面、由一百八十七號門牌起至一九十一號止平房五間、勢將傾圮、甚爲危險、應卽拆除重建、以杜意外、相應函達、請貴署飭傳該業主迅卽拆卸、並令來局領照重建、實紉公誼、

扣留獵槍具結發還

恆信洋行經理無約國人納鼎被江海關扣留來福獵槍一枝、請發還一事、茲聞姚監督電奉稅務處咨由外交部核復、准由關取結給照征放等情、特函達江蘇特派交涉公署查照、轉飭出具切結來署領取護照、赴關報提、頃巳由許交涉員函致該商遵辦、

買辦開快車兜風之飭傳

香港路六號和記洋行買辦徐某、七月廿四號晚率其家屬、乘坐汽車出外兜風、在靜安寺路開足速率疾馳、爲西捕查見、抄錄號碼、起訴公廨、出單將其汽車夫李長林傳案、供明當時係由徐某自行司機、現又簽發傳單、飭傳徐某於禮拜四下午到案候訊、

場車夫驗明溺斃

姚生桂駁船夥小錢等、與扛運木植小工衛突毆打、以致場車夫郭泰榮墜浦溺斃、嗣經水巡捕房將郭屍撈獲、帶到南碼頭、函請法庭派員相驗、該廳委派王檢察官會同西醫前往驗明郭泰榮委係落浦溺斃、判尸妻郭馬氏收殮、其肇釁之小弟、候飭警嚴緝、

刑事犯急病而死

刑事案犯楊小六子、本地方廳訊供判押候示在案、昨晨該犯在押忽染急病、奉發新普育堂醫治、詎巳不及、在堂倒斃、由堂報告檢廳、委派王檢察官帶同西醫蒞堂驗得病死、判由堂棺殮、

青年女子服毒自殺

西門斜橋迤西魯班橋南喬關生之子喬阿毛、與伊妻喬陳氏不睦、時起衝突、該氏今年十八歲、忽於前晚吞服鴉片自盡、毒發後、關生阿毛父子察悉、急送仁濟醫院求治、奈因受毒過深、無方救治、旋卽車回、行至半途、該氏巳經氣絕、將尸車置家中、事爲地保查悉、報告二區警署、會赴檢廳報驗、昨午車廳長片請寶隆西醫歐本海到廳、會同王檢察官等同乘汽車詣喬家、驗明該氏並無別故、實係吞服洋烟致斃、判喬關生父子備棺收殮、

張裕釀酒公司定期開幕

張裕釀酒公司代理行因營業發達、原址不敷應用、遷至愛多亞路一七四號三層樓洋房、加售罐頭食品、爲顧客採辦便利起見、裝修門面櫥窗、將閱兩月、定本月念五日開幕、擬柬請各界前往參觀、但因新遷後銷路驟增、總理蔡君以存貨日少、新酒未到、恐一時應付不及、除電催外、特着某君赴烟督促從速裝運來申、

捕房破獲兩烟窟

劉海清龔貴興、因在廣東路五百五十八號開設燕子窠、容留周阿二葉老志吳桂生龔榮氏等八人私吸鴉片烟、又孫許氏亦在浙江路一百十六號私設烟榻、容留葛金山陸如英郭阿寶張金生等十三人吃食鴉片烟、前日均被老閘捕房包探周桂生李長生等查悉、協同華副捕頭張閣洲、按址將兩處烟犯拘獲、連同烟具帶入捕房、論將劉龔及許氏分別受押、烟客准各存洋五元保出、聽候公堂訊罰、

指控妓女行竊案註銷

王昌社日前投法捕房報稱、前晚行經東新橋寶興里口、被張薛氏所開妓院內妓女陳大阿囡及傭婦王陳氏強行拉入房內、被竊去皮夾一只、內藏洋銀數元、求請提究、捕頭包探將張薛氏等一併帶入捕房、昨解法公堂、原告投訴被竊情形、詰之陳大阿囡供、是晚原告自願至女子處狎遊、稍坐片刻、卽擲三四角而去、不敢行竊皮夾、實被誣指、傭婦王陳氏張薛氏供詞相同、中法官判以原告所控證據不足、將案注銷、

假鈔票騙洋拘入捕房

常主人戴阿根、前日將某銀行五十元假鈔票一紙、向北成都路五十號羅金耀處騙取洋五十元圖逃、被羅報告新閘捕房、派探將李連同假鈔票拘送捕房、押候解堂請辦、

碼頭匪徒之拘押

匪徒朱秉生、朱榮章、丁阿根綽號小蘇州、傅榮生卽生瘡榮生、楊林甫卽小崇明、劉阿斗、長脚小四子、潮州阿章等、專在法租界太古招商等各碼頭、俟輪船到申、糾黨搶刦客商烟土及行李等物、現爲西探長薛伐納君偵悉、前日傳諭偵探督察長黃金榮、督察員沈德福、探目李榮卿、湯瑞福唐云卿等、率同包探、前往太古等各碼頭將朱等五名拘獲、惟劉阿斗長脚小四子潮州阿章等三人聞風逃逸、將朱等帶入捕房管押、論令務獲在逃之同黨到案究辦、

拆梢不遂行兇押一月

湖洲人翁壽祺、日前糾同在逃之朱某、在法租界棠市街將同鄉人林海初、軋至茶館內、強以拆梢十元不遂、持刀行兇、適爲包探陸兆林查見、將翁拘獲、抄出利刀、昨解法公堂、原告林海初投訴拆梢情形、見證龔文炳投稱、目見被告等向原告拆梢持刀恐嚇等詞、詰之翁壽祺者、實係在逃之朱姓向原告拆梢、我經過該處、上前勸解、不敢幫同拆梢、餘供支吾、中法官判以證明屬實、豈容抵賴、着翁押西牢一月、期滿永遠出境、

原被供各執候傳見證

閘北虬江路開木匠店之甯波人童德生、前日偕母王氏、妻殷氏、扭同鄉周拆來、寶山人楊苗根楊謂卿至四區控稱、去年開作時、被周詐去洋四元、今年六月又糾十餘人到來索詐洋拾元不遂、今日復糾還兇、以刀砍傷我之頭部等情、經劉署長訊判解科、昨奉叚科員提訊、周供去年童借我之紗、當在鼎豐當內、延不贖還、茲聞巳被贖出賣去、故迭次向索、反被誣訴拆梢云云、叚君以兩造供詞各執、判押候傳原告左右鄰並吊查鼎豐賬簿再核、

來函

▲上海商業維持會等來函　讀本日貴報本埠新聞·載敝會等聯席會議，公推主席陸端甫一節、查昨日開會主席係上海商業維持會議董陸慶甫君、並非陸君端甫、敢請貴報刊入來函欄更正是荷、上海商業維持會、閘北商界聯合會謹啓、八月十日、

▲求智學校朱曉雲來函　閱十日、貴報本埠新聞欄所載、閘北市民協會將成立之議決案內、有增加籌備員徐翰臣朱曉雲等詞、查鄙人並未加入該會、請卽更正、以免誤會、朱曉雲謹啓、

評　三

商界應聯合反對北庭大借款

近日又有北庭大借外款五萬萬元，以長外亂的消息，這又是令人髮指的一件事；山東路商界聯合會能預見及此，提議反對，不可謂不是上海商人對於北庭賣國行爲，愈加明瞭了。

北庭不惜借外債以助增內亂，這是北庭向來的賣國術。但它所借的外債，是誰負償還之責？老實說一句，商人是要先受切膚之痛的。爲商人的，與其在債成以後空言反對，不若在外債未成立前聯合起來，作切實的運動。我所以對於山東路商聯會底提案很表同情，也希望商總聯會，能有一番切實的表示，而且更希望商界諸君聯合起來，作積極反對的根本運動！（桐）

各種自來墨水筆及鉛筆
特別廉價
52華德門自來墨水筆　每枝洋三元四角
42華德門自來墨水筆　每枝洋四元二角
72華而自來墨水筆　每枝洋五元
73華而自來墨水筆　每枝洋四元
206史蒂華自來墨水筆　每枝洋二元六角
207史蒂華自來墨水筆　每枝洋二元
171賽發光売鍍銀鉛筆　每枝洋一元
172賽發花売鍍銀鉛筆　每枝洋一元六角
108尼賀皮頭花売鉛筆　每枝洋六角
102尼賀売花彈璜鉛筆　每枝洋四角
101尼賀光売彈璜鉛筆　每枝洋二角五分
160德國色扞兩便鉛筆　每枝洋五角
161德國色扞鉛筆　每枝洋四角五分
細目繁多　逐日更換　外埠函購寄費二角
上海北山西路西德安里一弄　錖彰號啓

周震鱗鬻書
楹聯四尺五元　五尺六元　六尺八元　七尺十元　八尺十四元　一丈十六元　丈二尺二十元
中堂四尺六元　五尺七元　六尺十元　七尺十二元　八尺十六元　一丈二十元　丈二尺三十元
屏條四尺四元　五尺五元　六尺七元　八尺十元　丈二十元
橫幅全幅同中堂　半幅同屏條
手卷每尺三元
冊頁同　過尺以二尺算
團摺扇每柄三元
行草不減
銅牌及書眉冊頁每字一元
榜書每尺一字一元　二尺一字三元　三尺二字四元
壽屏每尺四十元
碑誌每幅另議
隸楷同例　篆倍直楷
墨費加一　潤資比例
先惠約期一月取件
劣紙不書
屏碑誌撰壽文另議
收件處上海法租界望平路順昌里十六號甯鄉周寓　上海大志紙店

商業新聞

評論

紙幣勢力之消長及今後應有充分之準備金 （半投稿）

追溯往昔、華商銀行僅寥寥數家、紙幣行使之權、亦完全操諸外人之手、華人幾不可與之爭衡、迨抵制風潮發生、人民本愛國之熱忱、影響及於紙幣之使用、嗣後市上使用紙幣之風、遂亦隨之而一變、自經洪憲停兌、紙幣之信用、僅奄奄一息、嗣能維繫至今、危而復安者、未始非中國銀行毅然兌現之功、苟使當時計不出此、則紙幣行使之權、恐至今日猶旁落於外人之手也、

近華商會員銀行之信用日臻堅固、而發行紙幣、亦已日益增多矣、然倘有藉此吸收現金而濫肆貸放者則影響於社會金融、誠匪淺鮮、吾人對於銀行發行紙幣、以調劑金融、固極表贊同、然既發行紙幣、必有充分之準備、然後可爲銀行自身之利害及其前途發展計、應自組織監查機關、每月輪流監查發行紙幣銀行準備金與發行額是否足以相抵、宣諸報章、以證實在、是此不特社會崇福、即紙幣之信用、亦可固繫久遠而勿替也、願銀行界其留意焉、

金融

銀洋市況

洋厘先跌後漲　銀折大增

洋厘　昨八月十日、早市厘價爲七錢〇八厘三毫七五、成交匯頭洋四十九萬五千元、鈔票洋四萬三千元、昨爲星期日、洋厘本來看跌、因午後交易較多、故不轉漲二毫五、計午市爲七錢〇八釐六毫二五、成交匯頭洋六十五萬七千元、鈔票七萬四千元、

銀折　早午市均爲三錢六分、因星期六日續報爲數太多、銀根枯少、故較前日早午市增加一錢之外、小總會單天折票自三錢六分逐步趨漲至五錢五分之巨、收盤略小、計爲五錢、聞因同行收羅現貨之故云、

金價市況平平

昨八月十號、大條銀來電、近遠期均縮一二五、計近期爲三十四辨士二五、遠期爲三十四辨士三一二五、標金開盤、較前日漲四錢、爲二百七十五兩六錢、交易無多、金價漲落一二錢、追至十一點四十分、價跌二百七十五兩四錢、爲昨日再小價、後復回漲一錢、爲二百七十五兩半、昨係星期日、交易祇一小時、收盤價爲二百七十五兩四錢、較前日漲二錢云、

一週間之金價

上週九月份標金、市況平疲、週初適爲各銀行夏季休假之期、交易停止、星期二開盤爲二百七十五兩二錢、因東匯不動、價跌至二百七十四兩一錢、爲全週最小之金價、星期三東匯縮二五、因人心軟弱、金價不能趨漲、星期四開盤價爲二百七十六兩四錢、交易甚旺、同行補進空頭、爲數頗鉅、及東匯轉緊、人心愈佳、金價漲至二百七十八兩三錢、爲全週之最高價、早市收盤爲二百七十七兩六錢、午後交易復平、收盤爲二百七十六兩八錢、較早市小八錢、星期五六、金價似覺疲、更兼東匯縮小、市況不致大跌、幸人心固禦所致、故上週最高與最低比較、相差爲四兩二錢、

上星期銀洋市況

一週間之洋厘、平均以七〇八七五爲最平允、星期一因銀行停止一日、故原價爲最高、計七錢一分、最低則爲星期二之七錢〇八厘、以一日之隔、相差兩厘、未始非金融之怒潮湧退也、然比較前一星期、則七錢〇八厘爲最高矣、其中交易最數、以一週平均計算、每日約爲二百〇九萬三千元、銀折則平均以二錢四分爲最平允、以三錢爲最高、星期日祇一錢四分者、因次日爲銀行封關、銀根頗旺、故爲本週之最低價也、

一週間銀洋進出口及存底

上星期一（即八月四日）爲各銀行夏季休業、星期二惟交通運鎮江及湖州洋十五萬元、星期三中國由漢口來銀十萬兩、台灣裝運廣東銀廿五萬兩、各莊裝運鎮江洋三十萬元、星期四五銀洋進出無多、星期六各莊由南京運來洋三十萬元、

匯兌

內匯週況

上週惟廣州因沙面罷工仍未解決、匯款不通、內匯市況頗覺沉寂、京津漢之洋釐絡續漲起、內匯頗有起色、因申洋厘較前週長二厘之多、最大至七錢一分、京津銀漸漲、洋勿動、銀匯初雖跌五錢、即絡續加漲四兩、九日最高價爲一千〇四十一兩五錢、四日最低時爲一千〇三十七兩五錢、洋匯均爲一千〇〇一元、漢口銀匯趨跌、洋匯稍漲、銀跌一兩二錢五分、八日回漲一兩、九日復跌一錢、四日最高價爲一千〇二十二兩七錢五分、最低時爲一千〇二十一兩五錢、洋爲一千〇〇一元、漲至一千〇〇二元、考濟銀一週間所以絡續繼跌之原因、因係該埠鄰近各地兵水相繼爲災、以致出口貨稀少之故、濟南銀匯漲跌互見、洋匯平平、銀漲一兩、五日最高價爲一千〇十三兩二錢五分、八日最低價爲一千〇十二兩、洋爲一千〇〇一元與一〇〇二之間、烟台銀洋漲跌甚微、銀價六日最高價爲一千〇三十五兩五錢、八日最低價爲一千〇三十四兩五錢、洋爲一〇〇二元五角、漸漲至一〇〇三元、青島銀匯漲跌無常、洋稍漲、銀六日最高價爲一千〇七十三兩五錢、八日最低價爲一千〇七十二兩五錢、洋自一〇〇一元漲至一〇〇二元、

紗花

上週紗花市況

現期花紗均堅挺　現紗客幫生意甚旺　現棉日入購進甚猛

棉紗　上週棉紗市況、紗花行情均漲、極形紊亂、美棉估計暈告增加、紗市應有趨弱之勢、因紡廠停工者甚多、書面現貨太少、而客幫交易極旺、且棉花因日人購進甚猛、市情直上、故紗市有堅挺之勢、現紗市況星期一因天氣久旱驟雨、中國棉收有增收之望、紗市遂稍軟、星期二漲五錢半至七錢、星期三漲二錢半至五錢半、星期四漲五錢半、星期五漲二錢半至五錢、星期六漲至七錢、週初至週末約漲二兩至三兩、市況可謂直上、未嘗稍軟、客幫中[illegible]生意甚旺、共計各幫購紗八十餘包、交易所標準近星期初一百七十五兩、週末一百七十八兩、計漲三兩、遠期週初一百六十六兩一錢、週末一百六十九兩、亦漲三兩、日本三品紗週初近期三百二十一元、週末三百三十元八角、漲八九元、遠期亦漲三元左右、

棉花　上週棉市、極形堅挺、其故因中棉收成有不良消息、而日人購進極多、市面漲勢甚盛、惟美棉收成估計、較前進步、故棉價偶無形中、稍加遏制、期棉市價、亦逐日看漲、交易所通花標準、週初近期四十九兩、週末五十一兩三錢五、計漲二兩有奇、遠期週初四十兩〇五錢、週末四十一兩三錢五、計漲一兩、美棉市況漲落不定、然以估計報告、增加四十萬包、故結果市價稍軟、週初現貨三角一分五厘、週末三角〇二厘半、計小一百二十五磅音、近期週初二角八分二厘八、週末之用七分二厘五、計小一百〇三磅音、遠期週初二角七分八厘六、週末之用六分六厘、亦小一百餘磅音、利物浦棉市現貨週末亦較週初小二十六點、印棉孟加拉無漲落、奧姆辣小四羅比、白羅溪小六羅比、

絲市

上週海外華絲價漲跌甚微

上週海外華絲市價雖互有漲跌、然爲數甚微、緣英美法各綢商對於各種華絲需要均殷、故週廠灰各絲綿均有成交、而各國匯率均見暴縮、絲價漲落甚微、紐約除中下等級絲價漲起一角六七分外、其餘均與同漲數分、里昂方面、各絲市價漲跌均甚數法郎、英倫絲價均趨堅漲、總觀海外絲市、當能日臻活動、

上週絲市中外同趨暢達

上週本埠洋莊絲市與海外市場同趨暢達、全週共計成交滬川鄂黃白廠經輯里新陳乾大經嘉興新絲絲反車皖白絲萊蕪黃白絲川鄂黃絲八繭陳灰經等二千三百三十八包、絲價亦各激漲二三十兩、查歐美市場、自人造絲猝受淘汰後、秋令天然絲綢定貨大盛、各綢廠以暑假已過、現均準備開工、無如原料存底枯薄、對於現期絲經從事搜羅、週間各國匯率雖均趨縮、而絲價仍見稍漲、滬上各歐莊鑒于海外市面日臻活動、預料綢廠開機後絲經需要必旺、遂乘週間絲匯率步縮之時、對於各種絲經積極拋購、加之外洋日有來報、以致行市日趨俏利、華絲商以內地繭價日高、每週歐莊邀談判、態度益形堅挺、羣持非漲不售主義、故藏乾二經價均逼漲二三十兩、黃灰絲經行市亦趨堅俏、華洋絲市前途頗臻樂觀、

證券

上週之公債市況

上星期中公債票市況、承上週沉悶之餘勢、毫無發展可言、逐日成交市行雖無重大上落、然結果比上週均見鬆動、綜觀目下市況、各商大致都呈觀望、趨勢尚難轉機、但現存不豐、人心尚好、如政局無甚變動、則票價無當無若何暴動也、

票別		週初開盤價	週末收盤價
金融大票	現貨	九一·三〇	九一·二〇
	八月期	九一·七〇	九一·九〇
	九月期	九二·八〇	九三·〇五
	十月期（除息）	九〇·九〇	九〇·九五
整六	現貨	八一·〇〇	八〇·四〇
	八月期	八一·〇〇	八一·〇五
	九月期	八一·九〇	八一·七五
	十月期	八二·六五	八二·一五
七長	現貨	七三·三〇	七一·八〇
	八月期	七三·三五	七二·五五
	九月期	七三·七〇	七三·一五
九六公債		三六·二五	三五·〇〇

餘如五年大小票及正理七厘等票、交易時有時無、故價格無從比較、

商務行情

▲匯兌　昨逢禮拜封關無市

國外貨幣 八月十日

昨日外幣由錢莊做開市價

幣名	買	賣
盧卜 一千元新票每萬枚	十五兩	十七兩
又 五百元老票每萬枚	二十七兩	三十兩
又	三十五兩	四十兩
又	五兩	六兩
馬克	[illegible]	[illegible]
又	[illegible]	[illegible]
又	[illegible]	[illegible]
法郎克票每元	[illegible]	[illegible]
新加坡票每元	[illegible]	[illegible]
香港紗票每元	[illegible]	[illegible]
東京老頭票每元	[illegible]	[illegible]
花旗票每元	[illegible]	[illegible]
英金票每磅	[illegible]	[illegible]
荷蘭票每元	[illegible]	[illegible]
英金四開每個	[illegible]	[illegible]
美金四開每個	[illegible]	[illegible]
坎拿大票每元	[illegible]	[illegible]
印度羅比票	[illegible]	[illegible]
菲律濱票每元	[illegible]	[illegible]

兌換　小洋每千角一千九百三十文、小洋貼水一百四十七文、銀洋收盤開出行情七錢〇八厘六毫二五、江南小洋午後六錢六分、廣東小洋五錢四分、銀拆收盤三錢六分、銅元兌換三百七十文、兌收盤二千九百二十文、小洋開盤一百四十三文、小洋貼水四十五文

滬南米市

昨日河下各幫米船到中約十餘艘、來源續接有到、去路不暢、形勢帶疲云　每石

貨名	價
河下常錫特粳	十一元七角
又常錫白元	[illegible]
又蘇同白粳	[illegible]
又周莊白粳	[illegible]
又北尺白粳	[illegible]
又三豐白粳	[illegible]
又同里羊尖	[illegible]
又三豐杜尖	[illegible]
又泖吳白粳	[illegible]
又青角薄稻	[illegible]
又泗涇薄稻	[illegible]
又平望白粳	[illegible]
廠機客尖	[illegible]
廠機包尖	九元八角

金市 八月十日

昨逢星期、英滙無市、大條銀近期三十四辨士二五、遠期三十四辨士三一二五、九月份標金開盤二百七十五兩六錢、收盤二百七十五兩四錢、交易所計六家、成交一百四十條、金業所計三十一家、成交四百二十條

滬北米市

昨日河下來源念二號、市上銷路呆滯、中次北粳東新更價小一角、餘貨帶疲

銀市 八月十日

大條銀近期每條三十四辨士二五、又遠期三十四辨士三一二五、銀拆開盤三錢六分、收盤三錢六分

標金高低比較一覽表（八月份）

錢市 八月十日

銀洋開盤　七錢〇八厘三七五、江南小洋　六錢六分、廣東小洋　五錢四分、銅元　二千七百十五文

油豆餅

昨日晉德號來福合泰沙船一號由牛莊到申、同行成交惟見各牌豆餅七千片

雜糧

昨日雜糧行情如下　雜糧公會

上週大連油豆餅紅糧金票高低比較表

上週上海證券物品交易所公定市價表 八月十日

十六支棉紗（雲雞標準）

棉花（通州標準）

上海證券物品交易所 十三年八月十日 星期日

前市行情

標金（標見九九七八標準）九月期開盤

一週間之國內匯兌比較表

匯率標金銀洋錢幣價高低表 一週間市況

雙妹老牌菓子露

開胃消食　止渴生津

杏仁　香蕉　甜橙　玫瑰　檸檬　沙士　波羅　菠菓

價目大瓶八角　中瓶四角半　小瓶三角正

雙妹老牌爽身粉

欲想身體清潔　要將此粉試之

球盒五角　紙包一磅六角　半磅三角　小包一角

雙妹老牌花露水

提神醒酒　沐浴咸宜

二磅裝一元　大號四角正　二號二角半　三號一角半　四號一角正

雙妹老牌生髮油

雙妹牌生髮油足令脫者復生青者常保髮無二之佳品也

價目　大號五角　二號三角　三號二角　四號一角

雙妹老牌超等檀香水

一沾巾袂　蘭麝無功

每瓶大洋一元二角半

雙妹老牌超等牙粉

瓠犀瑩玉　梨頰凝香

大號二角半　小號一角半

總發行所

上海南京路　杭州太平坊　南京下關

廣生行啓

暑期天氣炎熱。令人最不易過。故不可不尋一個風涼的地方。乘涼避暑。舒散胸襟。不可不到本樓。駕到本樓。不那末降。有涼亭。有高閣。有花卉。有樹木。地位風景。佈置又還有以怡情。藝可悅性。眞是好游好涼。最好納涼天處呀。

本公司　上海
分公司　各省大埠　電話

知識之競爭

南京路新世界東　三八九五號

少壯之人　欲在社會上造就事業　須得求一種專門知識並藝術　方克在競爭劇烈時代立足　所謂優勝劣敗此天然之理也　人之眼目固輸入知識之最要輔助機關　如輔助機關有生理之缺憾　及眼內光不完備　則於知識輸入之程度即多阻礙　故科學之眼鏡　即以補救此種天然之缺憾　蓋凡事須有算理之精確　與有系統之研究　方可謂之爲科學　現在科學之眼鏡即與別種科學發明有同等之價値　諸君如爲目光計　曷請臨幸考察

精益眼鏡公司敬白

名醫張嶧僧應世

內科醫士張嶧僧精通男婦大小方脈現設診所於上海貴州路牛莊路口一百三十三號爰爲公訂診例如下　門診上午九時至十二時醫金一元二角　出診下午二時至五時醫金五元二角　貧病送診　路遠酌加　電話中央六千七百零一

聶宗羲　俞奠孫　李鄂僊　穆抒齋　周輔　周震麟　李時蕊　陶鴻鈞　林志華　同啓

新舞臺暫停歇夏

新世界

大京班　續排三本　東漢興隆史

刻正趕製行頭佈景機關較頭本更多精彩即日開演

南部三樓平台　露天游藝　蔣鳳森　邱勝奎　邱寶奎　中西幻術　少林會　精粹國技

南部第一劇場　大京班　吳佩英　趙月樓　王錦仙　本頭狸貓換太子

北部劇場　南部劇場　影戲　六本他人之子

北部（自由廳）　南北游藝　十齡童　小翠芳　會唱花名　汪金蘭　小黑姑娘　談天紅樂　李筱芳　銀姑娘　朱渭濃　屈成章　金鳳娥　陳鑫齋　邱聘卿

北部三層樓　新社　達社　王筱新　施蘭亭　葉如玉

南部二層樓　文明戲　紹興戲　衛張雙林　丁小芳　吾友團　董聲別

北部第二劇場　髦兒京戲　著名坤角　雪艷梅　翁梅倩　徐鳳樓　小放牛　白虎堂　萬恩施　泡洛　可蘭　黛玉葬花　猫大王　一本　二本

南部川樓書場　名家　書　葉聲揚　英烈　王小和　金星　趙笑鳳　落金扇　珍珠塔

詳細鐘點請看新世界報

小世界

中國模範游藝場　門票每位洋一角

（一）七巧日的新燈彩

（二）上海游藝界燈彩進步的榜樣

（三）過後思量無盡期

◎這一回趕上七巧節陳列了　◎請諸君快快來賞鑒賞鑒

光陰迅速，我們接辦小世界，已經三年了，過去兩年裏頭我們未嘗注意到燈彩部份直至今年端午節，纔出現一座應時的珠子龍船，這是我們整頓燈彩部的第一種陳列品，又是我們報答惠顧諸君的一種貢獻品，但是那珠子龍船，因遲了一天，直到端六纔出世，我們辦事人心上很覺抱歉，誰知陳列以後，多蒙游客讚美不絕，那麼，我怎的不抖擻精神，繼續佈置這座七巧節應時的鵲橋相會燈彩呢，而且萬萬不敢再遲一天半天陳列出來，可憐監工的人，打樣規劃的人，日夜不停，揮汗如雨的趕做，足足費了兩個月心力，纔能夠應時陳列，添乞巧良辰，游客的清興，如此趕法，要不是爲了保持我們誠實不欺的信條，誰肯把精神和金錢，這樣的重大犧牲呵，現在這座玲瓏精巧的鵲橋相會燈彩陳列在二層樓上，這燈彩內容我們歡喜實事求是，向來不借廣告力量鼓吹，所以不用自己大吹特吹，如何好，如何好，請大家來試試，過後便知，

詳細鐘點請閱世界小報　門票照舊大洋一角

救命第一水

即神效驅疫水大贈品半月

試試看靈不靈　不靈還洋

急救時疫霍亂吐瀉凡七十二種危險之症無不藥到病除誠夏秋救命之良藥用過諸君咸知靈驗非敢大言今爲普及起見一施便知獨一靈藥善士施送功德無量

特別贈品　七月初一日起至十五日止過期概不贈送　茲因地址偏僻如蒙賜顧合則接到郵片隨即專使將貨送上付款亦爲便利主顧計耳　每匣四瓶售大洋一元贈四角花露水一瓶　十滿十元者贈花露水一打六瓶　不購花露水者每元加贈十瓶　多購照算善士特別批公道　另行面議外埠函購郵票通用原班寄上

總發行所　嵩山路口惟善里　上海法界仙橋直西二四號　延齡西藥化妝社啓

亞細亞照相館

本館特色　南京路三六九號利濟大藥房內　以科學方法建設攝影室

光綫充足　放大活動各種電光照片

攝影完備　延聘歐美攝影專家指導

藝術精美　各種照片定價格外低廉

價格便宜

立愈爛脚丫藥

無論初起久爛一搽此藥痛消癢止步履如常脚汗仍有不阻濕氣出路　每瓶五角每打五元　試用包附郵票五分即寄

▲上海山東路望平街百七十號正華藥房　▲世界貿易公司又一六三號伯謙廣告社

種德園著名夏令要藥

農商部嘉獎一等

創製國貨薄荷錠

十滴痧藥水

薄荷錠乃本園創製國貨挽回外溢之利權蘭經農商部國貨展覽會嘉獎一等可見藥料製造兩皆精良駕乎舶來之上主治一切傷風鼻塞頭痛肚痛痰涎咳嗽蚊蟲所傷風火牙痛眼痛等症均見神效價目大號二角半二號二角三號角半四號一角　衛生薄荷烟乃照吸烟之法能辟疫祛毒順氣清心止咳化痰旅行可代茶止渴每枝洋一角半二角滑食解毒種福丹乃本園選用精良本國藥料監造所治各症駕乎仁丹之上提倡國貨諸君不可不試　大包洋一角小包洋五分　○救急濟衆水每瓶一角　龍丹時症白痧散以上每瓶一角○五分○分半飛龍奪命丹每瓶三角珍珠百　勝散大瓶二角半小一角午時茶每盒二角廿露茶每包一分范志神麯每塊一　萬應如意油每瓶五角二角一角小五分止血止痛玉樹神油大瓶一元中五　角小二角創製如意油精大號二角半二號二角三號角半茄楠辟瘟香珠花每　串一元素五角茄楠辟瘟香牌每塊二角止咳橘紅半夏露每瓶一元化痰止咳　藥茶每盒五角每包一角薄荷冰薄荷油批發公道○外埠函購立即同件以上

總發行上海河南路老巡捕房對門　種德園老藥局　電話中央五一零六一號

哈哈！飲料的佳品上市矣

本公司新鮮果子露眞與衆不同　純是果子釀成此露飲之確能開胃消暑清心潤肺備有櫻桃楊梅請來試飲以別優劣倘貨價不合任憑調換還洋以示無欺

老鹿牌三星白蘭地　贈樣子一瓶每瓶售洋一元二角半附近日出

飲冰室冰淇淋券　每本十五張售洋一元　此券亦可兌換本公司各種果子露及酒品　新設　如面商批銷尤爲歡迎　如是良機諸君盍興乎來

源源洋酒公司啓　電話北二六五號

月廬畫例

桂林山水甲天下月廬居士桂林名家子善山水用筆雄奇蒼渾直追宋元則山川靈氣之所鍾也迫於世亂避居滬上家貧母老思以筆墨自活居士所志其可敬矣爰爲定潤格如左

照中堂及堂橫　三尺四元　四尺六元　五尺八元　六尺十二元　屏條扇面冊頁減半　過大另議

王一亭　王用賓　于右任　顧馨一　嚴直方　嚴獨鶴　吳昌碩　葉惠鈞　馬君武　焦易堂　全訂

收件處各大箋扇店　五馬路笑舞臺洪寓　法界望志路順昌里八號本寓

鈕傳善感謝李星泉牙科醫生

星泉先生道鑒　先生爲牙科之專門學者海內人士稱頌不衰傳善歲僑居澳門敬眷曾素行女士以多年齒疾幸蒙先生治療未感絲毫痛苦即得安全無恙比時本擬登報敬謝適傳善奉命再入農商部服官京師匆匆而去抱歉極多去歲移家海上先生亦設局此間又屢次趨訪先生言論丰采無一不昔日哲嗣郁文郁才亦均學成濟世家學淵源可敬可佩敝眷近偶患牙痛荷先生一再施治大好如初牙齒與人類生命本有極大之關係敝眷身體極弱今後轉弱爲強先生之賜也先生學業卓然一家先生手術可謂適傳善奉命高情並望賢喬梓以不倦之精神爲壽世之事業勉爲社會救濟此則傳善與海內同胞所同深企禱者也特修寸楮用申謝忱稱絕世傳善本昔年之歎懷作此時之感象奉謝頌祺諸維惠鑒　鈕傳善謹啓　七月七日

先生醫局北四川路六號洋房　時間上午九時至十二時下午一時至六時　電話北三二三八號

上海銀行公會會員　商辦　廣東銀行有限公司廣告

本銀行係完全商辦在香港註冊實收足資本英金一百零七萬餘鎊約合銀圓九百三十餘萬元另存公積金七十萬元總行設在香港另設分行於上海紐約廣州濱角漢口及代理處於天津北京英京日本小呂宋南洋等處專營銀行業務及儲蓄一切交易格外克己如蒙惠顧無任歡迎上海分行地點英租界甯波路二號　電話中央一七七七八號　一七七六號　經理室電話一六一七號　匯兌處電話　營業部電話

上海銀行公會會員　中華滙業銀行廣告

本銀行奉財政部批准立案額定資本金一千萬元公積金及前期滾存金二百十五萬五千元專營國內外匯兌以及各種存放款項抵押貼現跟單押匯買賣生金銀等一切業務總行設在北京天津京滬兩分行設立已久現又在天津設立分行茲將通匯地點開列於下（國內）北京濟南青島漢口南京蘇州無錫杭州溫州九江福州廈門汕頭奉天長春大連等處（國外）倫敦紐約香港新加坡孟買東京京都大阪神戶橫濱長崎名古屋門司下關小樽朝鮮京城福岡廣島合北等處各界賜顧請駕至福州路五號接洽可也　公用電話中央一九四一　經理室中央五六一五又一九四六　匯兌部中央五六五一

高麗參錢爭批發

本行在美國政府註冊立案全權代理高麗參業公司專售高麗參清韓及日本各國皇室皆有賜題褒獎之榮與信用卓著比衆價廉極上原料高麗野山別直參天字百支每兩一元。四十支每兩二元。三十支每兩二元五角。念支每兩三元。十五支每兩三元五角外埠函購郵費加一奉贈說明書不取分文如欲外埠經理者尤爲歡迎

○代理處上海三馬路德福參行○英馬大路五福衖口美富參號○永安公司

○中國總經理上海四川路九十六號美商上海三德洋行啓

廣東　趙同春堂

上海河南路　面對巡捕房

烏鷄白鳳丸	參茸衛生丸	小兒回春丹	急救時症丸	萬應午時茶	萬應痧氣丸	八寶紅靈丹	麝香臥龍丹	救苦辟瘟丹	萬應如意油	萬應玉樹神油	諸葛行軍散	立止牙痛散	白飯薄荷油
每洋一丸 二丸四九	每洋一丸 二九四九	每盒一元 九一角	大瓶洋一角 小瓶洋五分	每盒洋六盒 二角	大瓶洋一角 中瓶洋五分	大瓶洋一角 中瓶洋五分	大瓶七角 中瓶五角	每塊洋八分	中瓶洋五角 小瓶一角	中瓶五角 小瓶一角	大瓶洋一角 小瓶洋五分	每瓶洋一角	大瓶洋一角 小瓶洋五分

風流禍

醫生說：一，開天窗了，二，梅瘡潰了，三，半身瘋了，快去買

價目　內服六零六服，外搽六零六搽，聖藥膏藥每瓶洋一元七角五分　每盒一元　樣盒二角

上海四馬路中　太和大藥房發行　本外埠大藥房均有出售

花柳病預防藥　防毒

因世上感染花柳一切疑難毒症甚多初發傳一部分織即蔓延夙身傳孫妻妻遺毒頗有對於入生子研害於此本社藥究一種預防給經內部化驗極證行鎖功效微爲卓著能使無菌血毒專除效論男女需之半驗如神每瓶外元每打五元加埠函購寄費路一上海寶源製藥宗里五和社

分售處　望平街老申報館對門世界貿易公司

上海振華油漆公司

請用國貨　註冊商標

本公司創辦飛虎國旗牌國貨油漆三羊牌鉛粉鉛丹均選國產原料以化學製成顏色鮮豔歷久不變足與舶品相抗曾經農商部註册免納重征並給獎狀上海商品陳列所浙江商品陳列館均給有優等獎憑足徵名副其實且訂價克己行銷南北各省埠及南洋華島早經馳名公用國貨諸君子購本愛司出品價當格外低廉以酬提倡國貨之雅意云

總發行所美租界天潼路一○六　電話北三一六一

覺悟

逐日發行　上海民國日報附刊　民國十三年八月十一日

十三年八月十一日

哀彭素民先生（言論）莊曾
科學方法論（續）（講演）韓覺民
推廣平民教育的怪事（通訊）米星如
我不敢以此自娛（雜感）力子

The Students' Shakespeare: HAMLET

莎氏樂府原本　罕姆萊脫　定價一元四角

罕姆萊脫爲莎翁之著名悲劇之一莎翁描寫人物之能力及其對於心理學及倫理學上之研究於此可見一斑茲由朗巴特教授註釋體例一如前出莎氏樂府三冊極便學者

莎氏樂府原本
李爾王　一元四角
麥克白　一元二角
威城商人　一元

商務印書館

諸位同志：承慰問，甚感。我並沒怎樣受傷；報紙所載，雖多失實，亦不必說。關於什麼共產黨一副委員長的話，請看今日拙著雜感一條，便可知此種傳說如何可怪。　力子

金元同志：前月給我一信，你沒有示我在蘇通訊處，我這里又沒有之大的同學可以問，我眞苦極了！望卽示我在蘇通訊處，以便答覆！　秉英

浮生六記

兪平伯點閱并撰序文　道林紙精印　實價二角八分

總發行處　上海廣西路筱花園口　樸社發行所

代售處　上海　亞東圖書館　南京　天一書局　北京　北大出版部　成都　新民書社　各省　大東書局　武昌　著易堂書局　杭州　兪樓　問經堂　南昌　擷葉山房

無代售處的地方請直接向上海樸社函購郵票代錢不折寄費如須掛號寄奉每件加五分

言論

哀彭素民先生

莊曾

國人自五四以後，居然對於從來視爲蠢蠢無知不屑與語的農民們有所注意，於是大倡甚麼「到農間去」的高調；但是探其實際，不過藉口頭上或文章上的空談來博得「社會改造家」「新人物」的好頭銜罷了！至能夠脚踏實地，不辭絕大的勞苦，不顧難堪的排擊與毀謗，不爲利祿所誘，不爲失敗所挫，惟一心一志，捨身來做眞正的農民運動的人，據我所知，覺得眞是少數的少數呢！

彭素民先生是個日本留學生；他底家產在全縣中算爲第一；他回國後卽在家裏組織一個「社會主義研究社」，又曾作一度縣教育局長，但不久卽遭一班紳士的攻訐，他就決然捨去，找個舊祠堂，引二三同志，組織了一個「赤山農會」，他就利用了自己的兩只腿一只嘴和一匹馬，日夜奔走於荒山絕谷人跡罕至的鄉村中，唇枯舌爛地拚命宣傳，起初人們還不敢信，尤其他底兄長也說他中了神經病，叫人千萬不可聽狂人之話。後恐危及家產，遂同他分居，他卽應用其所有的錢，來作農會底經費，並且聯絡了小學教師和師範學生做他幫助。原來農民也是人，哪里不感得非人的苦痛？不過，他們壓在資本制度下官僚積威中也不能不像啞子吃黃連一樣，沒力叫喊，且他們缺乏充分的智識，因習慣的關係，又誤以爲他們底苦是命運使然，應當吃的罷了！及經彭先生詳細的解釋，又與以誠摯的助力，他們覺得無異久處黑暗忽逢光明，於是我傳你，這鄉傳他鄉，本縣達別縣，而支部，而分會，成立了幾處，彭君則巡一切，不到一年的工夫竟有會員數萬了！不料大遭官紳的反對，彭君乃追隨孫中山先生，盡瘁黨務、國民黨改組，乃往廣州就中央執行委員會農人部部長職，任職半年，所以爲農人謀利益者甚至，不意竟以病歿！當先生在組織農會時，他底親友向他說；『你底家資旣富，陳炯明又極重視你，你如願找他，我保你有大大的位置，何苦幹此下賤的勾當呢？』他一笑置之。

現在的青年學生，不是徒讀死書，就是愛出風頭，甚至貪小利而甘作走狗，求其純潔無私眞願爲平民服務，如彭先生者，眞眞有如「鳳毛麟角」！我爲彭先生哀！我不祗爲彭先生哀！

十三，八，六，於燈下

講演

科學方法論（二）

（上海夏令講學會講演稿之一）（續）

韓覺民講

三　因果律和穆勒的五律令

（二）穆勒的五律令

（甲）合同的方法　在二個或二個以上舉例之中，有一個同一的現象發現，倘若在另外二個或二個以上舉例之中，又有一個同一的情境，在這現象之前，這情境就是這現象的因。

再用符號來表明它：在第一舉例之中，有ABC各事實，又有PQR各事實隨着它。在第二舉例之中，有ADE各事實，又有PST各事實隨着它。　那麼，A就是P的因，P就是A的果。

第一舉例　因　果
C（養少淡多）R（有光燄）
B（淡）Q（氣體上騰）
A（養）P（燃燒）

第二舉例　因　果
E（養氣充足）T（微燃而放火星）
D（綠酸鉀）S（留有白灰）
A（養）P（燃燒）

例如燒一塊淨炭於空氣（淡四養一）之中，那炭就發生燃燒的現象，有光燄，淨炭變爲氣體而上騰，這是一個舉例。　又把炭末和綠酸鉀（鉀綠各一）相合，用火燒它，那炭也發生燃燒的現象，但是它燃燒的時候，微炸而放火星，燃燒之後，留有白灰，這又是一個舉例。在這兩個舉例之中，只有AP是相同的，我們就可以斷定A就是P的因，P就是A的果。　換一句話說，養氣就是燃燒的因，燃燒就是養氣的果。　至於BC是否爲QR的因，DE是否爲ST的因，在這兩個舉例，是各不相同的，應該另取別的舉例來比較，方能斷定。

（乙）正負合併的方法　在某第一組的二個舉例之中，有一個情境相同，於是發生一個同一的現象；其餘的，因爲情境不同，所以現象也都是不相同的。　又在某第二組的二個舉例之中，沒有發生第一組的那個現象，因爲不是第一組那個情境。　並且在這第二組裏，所有的情境和現象，通通沒有相同的地方。　那麼，第一組的相同的那個情境，便是那個相同的現象的因。　或者是那現象的因的不可缺少的部分。

現在再用符號來表明它：第一組的舉例，都有情境A，都有現象P；第二組的舉例，都沒有情境A，都沒有現象P；那麼A是P的因，P就是A的果。

第一組的舉例
（一）A（終年有雪）P（終年白色）
B（他因例如冰滑）Q（他果例如足有柔毛）
（二）A（冬季有雪）P（冬季白色）
C（他因例如溫度低）S（他果例如身有絨毛）

第二組舉例
（一）F（樹上生活）X（褐色）
G（他因）W（他果）
（二）H（須認同伴）Y（褐色）
K（他因）Z（他果）

先就第一組舉例說：從達爾文發明「動物用顏色保護它的安全」的理論後，華烈司就用這理論，解釋北冰洋動物的顏色。　北冰洋有終年雪不消化的地方，所以就有終年顏色皆白的動物。　如北極熊，和美洲的北極兔，……就是很顯明的例子。　北冰洋又有夏季無雪，冬季有雪的地方，所以有些動物的顏色，冬季變白，夏季變爲別種顏色，如北冰兔，北冰狐，……都是可舉的例子。　因爲動物的顏色，要和它的外界的顏色一樣，那麼，肉食的動物，藉此易於擒食；被食的動物，藉此易於避禍。　這樣，就第一組的舉例看來，達爾文的理論是完全靠得住的。　但是華烈司又尋出有生於終年有雪的地方的動物，而其顏色不是白的。　例如冰貂終年是褐色，綿羊終年也是褐色。

（第二組舉例）依表面看來，似乎達爾文的理論，是靠不住了；然而華烈司詳細考察，纔知道冰貂是生活在樹上的；他的褐色，正和樹皮的顏色相同；綿羊生命的安全，是要速認同伴而歸羣的，所以他需要有可辨的顏色。　這樣說，他們的褐色，仍然是一種保護色，和達爾文的理論，毫無衝突，不過是另外的一個因果關係罷了。

（丙）差別的方法　有兩個舉例；在第一舉例之中，有一個現象發見，在第二個舉例之中，這個現象不發見；但是在兩個舉例之中，除「有一個情境見于第一舉例，不見于第二舉例」之外，其餘情境都是相同的。　這一個不見於第二舉例的情境，便是不見於第二舉例的這個現象的因，或是這個現象不可少的部分。

再用符號來表明它：第一舉例之中，有情境A，B，C，有現象P，Q，R，在第二個舉例之中，有情境B，C，有現象Q，R，獨沒有情境A，又沒有現象P，我們就說A是P的因。

第一舉例　A B C　P Q R

第二舉例　B C　Q R

例如加里里的用試驗證明空氣是有重量的，他把一個瓶裝滿空氣，用天平戥它，再把瓶裏空氣吸出，再用天平戥它，則重量減少，他

就證明空氣是有重量的。　又如物理學家，用試驗證明空氣傳聲，把一個鐘振動的聲音，漸漸薄弱；這樣，足見空氣是傳聲的原因。　上面兩個舉例，都可以證明空氣有重量，這一部分，是相同的，而後例多一個空氣傳聲的因果關係。

（丁）同變的方法　若是有一個現象，增減遞變，又有一個現象，也跟隨它遞變，現象必爲彼此現象的因或果，或是這兩個現象之間，必有間接的因果的關係。

此節分作子丑兩段說；

（子）有二或二個以上的舉例，其中現象「A和P」同時遞變，其餘的現象，B和Q永遠不變，卽A是P的因或果。

第一舉例
B（溫度不變）Q（體積不變）
A（壓力變）P（體積變）

第二舉例
B（壓力不變）Q（體積不變）
A（溫度變）P（體積變）

例如鮑以爾的定律說：「凡在溫度不變的時候，氣體所受的壓力愈大，它的體積愈小。」　所以壓力大小，就是體積大小的原因。　又如格羅撒克的定律說：「凡在壓力不變的時候，氣體的溫度愈高，它的體積愈大。」　所以溫度高低，就是體積大小的原因。　上面兩個定律表明溫度和壓力，都和體積有因果的關係，並不是AP和BQ各自爲因果的。　換一句話說，如果某種氣體溫度變高，而它所受的壓力特別的大，它的體積有變小的可能；如果某種氣體所受壓力雖大，而它的溫度非常的變高，它的體積亦有變大的可能。

（丑）有二個或三個舉例，其中的現象A和P同時遞變，然而其餘的現象BC，QR，DE，ST等，也屢次不同。　這樣，若要斷定A是P的因，那就比較的難得多了，因爲P的變，或者是由BC的原故。

例如費利研究法國刑事犯案和法國的出產，找出葡萄收穫的增加，和刑事案的增加成正比例。　葡萄是造酒的原料，所以他推論酒是犯罪的原因。　若拿符號來代表，A是葡萄收穫，P是刑事犯。　但是在那時候，也許有別的社會變遷，如生活艱難，繁華增盛……等情境，如B，C，D，E所代表，是犯罪的原因；或者有他項情境，逐年遞變，是那現象（犯罪）的共同原因。　然而我們如果要承認這種推測，必須在各處統計表裏，搜集舉例來證明它，方能下「取而代之」的結論，否則我們只有承認費利的那種理論了。

第一舉例
C（他因變）P（他果變）
B（他因變）Q（他果變）
A（收穫增加）P（刑事犯增）

第二舉例
E（他因變）T（他果變）
D（他因變）S（他果變）
A（收穫變）P（刑事變）

（戊）剩餘的方法　如果有一班現象，已經定了它們的因果的關係，現在有一個現象，其中有一部分是此果，將此果減除於此現象之中，其剩餘的現象，就是這一個情境減除因的剩餘的果。

再拿符號來表明他：現在有一個舉例，他的前引是ABC，他的後隨是PQR，我們已經知道QR是BC的果，於是將BC減除於ABC之中，將QR減除於PQR之中，第二層所剩餘的P，必定是第一層所剩餘的A的果。

例如淡的性質，我們已經知道得很詳細；那就是說關於淡的大部分的因果的關係，都是定了的。　但是勞列把淡合物裏取出的淡（純粹的淡），和空氣裏取出的淡相比，尋出它倆的光份，密度，都不同。　那麼，必定有一個另外的因，纔能生出這個不同的果。　蘭姆塞跟隨這個指導，就尋出最初在空氣中所取之淡，不是純粹的淡，因爲空氣中除淡和養氣之外，還有氬類氣體。　那麼，氬類氣體，就是這個現象剩餘的因了。

此外還有歷史的方法，和物理的方法，很可以幫助我們應付現象

界的複雜的，所以我們在這里特別提出來附帶的講一下。歷史的方法，就是要搜集同類的事實，研究它有沒有可較的同點，如果有可較的同點，就沒一個經驗的定律來統轄它，然後再從這些事實的本性、推求一個理性的解釋出來。物理的方法，就是用一個已知的定律作前導，來研究呈具於我們面前的現象，推論一個結果出來，然後再拿試驗來證明它。總而言之，用歷史的方法，必有理解，否則沒有預測的價值。用物理的方法，必有試驗證明，否則就落於虛妄了。

四　知識的類別

我們用已知推論未知，就是預測。這個預測，究竟準到什麼地步，那就要靠我們已有的知識之價值而定。照前面歷史的方法和物理的方法來說，凡用歷史的方法，僅由經驗得來的知識，叫做經驗的知識。先由經驗得來，而又尋出因果的理由來的，叫做理解的知識。凡用物理的方法，僅由假定搆造得來的，叫做引伸的知識；先由假定搆造得來，而又由試驗證實的，這就叫做證實的知識。在歷史的方法一方面，經驗的知識之價值較低，理解的知識之價值較高，在物理的方法一方面，引伸的知識之價值較低，證實的知識之價值較高。經驗的知識，是知其應然的，證實的知識，是知其果然。有的時候引伸的知識，是知其當然的，理解的知識，是知其所以然的；，我們把已有的知識合攏在一塊，搆造一個假定，去預測將來，若是這個假定的內容，都是很有價值的，都是和我們所預測的問題是緊接的，那麼這預測雖不能說是必然的，可是其或然的等級也就很高了。

經驗的知識

經驗的知識，由徵集事實得來。人們對於日常見聞的事件，順着習慣經驗下去，久而久之，便得了一些知其當然，而不知其所以然的知識，這就是經驗的知識。這種知識，有時雖能搆成一個經驗的定律，然而究竟不能用理論去解釋他的理由。他只是同不成篇幅的地圖之碎片一般，甲片有山，乙片有河，丙片有城，丁片有野，從這

覺悟　（十三年八月十一日）

斷片裏面，不知道山河城野，彼此的關係；若要知道這樣的關係，必將這些碎片聚成一幅大圖方可。

「蝃蝀在東，朝霽於西，」是說一方有日光，一方有雨泡，則有蝃蝀，這是一個經驗的知識。然而這也就是僅知其當然，不知其所以然的一個知識。必待光學家拿折光的理論，把它解釋之後，我們纔能得着一個靠得住的定律。又如以一竹竿，半沒於水中，而水下之半段斜折；日光穿過三稜鏡，而分為光份，這勞騐是不相聯屬的現象。然而自笛卡兒牛頓由試驗之表明，而知光自疏物至密物中，或自密物至疏物中，必起屈折的現象，然後知道凡以上不同的現象，都是折光在不同的情境之中所生出來的。總之經驗的知識，雖是極初步的，究竟勝於無知識萬倍，因為這些知識，可以供給我們研究的材料，而且在實用的方面的功用也是很大的。

理解的知識

理解的知識，先由事實之歸納得來，再就此事實之本性，用理論或假定解釋出因果的理由。這種知識，又可以叫做推尋的，說理的，聯屬的知識。從經驗的知識，進而為理性的知識，必須要經過以下的三種方法，至少要經過三種方法之一。

（甲）多因之分析　一個事實的成立，往往不只一個單純的原因，分析的方法，就是要求出一個事實的幾個原因。例如我們知道地球繞日而行，須算是一個經驗的知識。若要使它成個理解的知識，須分析地球繞日而行的原因。如地球旋轉，有離心力，在每切點均欲依照圓徑之引伸線而直行，地球和太陽互相吸引，太陽吸力大，故地球欲向太陽而前行，二力相持，於是地球繞日而行於其所行的軌道。這樣，便成理解的知識了。

（乙）窵遠的因果之接續——尋常經驗的因果之間，有多數因果關係，從表面看，是不相聯屬的；我們要把這多數因果，聯成一線，例如「無貓即無橄欖」，這是一個經驗的知識。若要使它成一個理釋

的知識，須將此隔遠的因果之間的因果聯續起來。無貓則有鼠，有鼠則毀壞蜂巢，蜂巢毀壞，則花之雌雄蕊不能媒合，雌雄蕊不能媒合，則無橄欖之收穫。有了這樣理解的知識，然後可以推求其他植物之收穫，和媒合的關係了。

（丙）分個之綜合——宇宙的現象，有許多貌似不相聯屬，而實際卻是極有關係的，用一個普遍的定律把這一類的現象貫穿起來，這叫做分個之綜合。倒如水流就下，水上有木則浮，空氣中之輕氣球，可以上升，……這都算是經驗的知識，似乎是不相聯屬的現象。若要使它成個理解的知識，須用地心吸力的定律，把它們綜合起來，然後知道水之就下，是因為地心吸力之吸引；水上之木能浮，是因為木所受的吸力，不及水所受的吸力之大；空氣中輕氣輕，可以上升，是因為輕氣所受吸力，不及空氣所受吸力之大；原來都是「吸力」這位先生在那里主持啊！

證實的知識

證實的知識，是先由理論，或假定，演繹得來，再用事實證實的。大概科學中的知識，多半是由預測而後證實，預測是理論一方面的事，證實是試驗一方面的事，理論和試驗相符，就是真實。孔德說：「預測之準確，是理論之真實的證據。」要這預測準確，須要有嚴密的方法，和充足的材料。方法之嚴密，莫過於科學中所用的方法，增加材料，更有藉於科學，所以科學，就是增長我們預測之本領的工具。

從一個確切的因果關係利用外因的攙雜，或因果的反行，往往可以預測一個「可以拿試驗來證實」的結果。例如我們已經知道熱為固體膨脹之因，我們可以預測，若使固體受熱，而周圍偪塞，無自由膨脹之路，則必內部互相撐擠，而破裂。又如熱為氣體膨脹之因，我們可以預測：若使氣體自行膨脹，則必吸收熱，由此推究下去，於是發明「使氣體變為液體」的氣液機。科學上像這樣的事實正多，但是凡這樣的預測，都要拿試驗來證實，纔算是靠得住的。

引伸的知識

引伸的知識，是由純粹的推論，或推較得來，無從用試驗證明的。此種知識，本身尚待證明，若用它做推論的張本，往往可以生極大的錯誤，所以它的價值不高。例如電學家因鐵有磁性，別的金類，也有些帶弱磁性的，於是引伸而說凡物都有磁性，不過鐵之磁性最大，所以我們可以察覺它，他物只有甚弱的磁性，都不能為我們所察覺；但是這種引伸之論，在未證實以前，我們是不必輕易相信的。若是徒愛其思辨之有趣，不但不證實它，而且引伸不已，即不流於虛妄，亦必陷于詭辨，那就不是科學家正當的態度了。（未完）

通信

摧殘平民教育的怪事

力子：

現在，我是住在歐陽修給它題名的醉翁亭裏了！在四居上海三年的我，現在到了這夢魂常念的故鄉名勝之區，真是和乍飛出籠的野鴿一般了！

這里的朋友很多，他們有的是敦厚的性情，他們有的是和平的心胸，當夕陽崦嵫，羣鳥歸林的時候，當星月皎潔，草際流螢的時候，我們是在山之均溪之側，搬來幾楊籐床，話出無邊佳話了。

友輩中太半係地方教育界之中堅分子，由他們告訴我的話中，足以看出安徽教育(?)的現狀的真象——其實處在蠢如鹿豕橫如牯牛盲如蝙蝠腐如蜣螂的軍閥和軍閥走狗的腐敗官僚之下的安徽，只有土匪的存議，只有百姓的呼號，哪里還可以問道什麼教育！哪里還可以看見一點教育的成績啊！我言過激麼？那也許是有的，但事實是這樣，我又怎敢為本省的督理大人(?)地方的民之父母(?)諱莫如深，不為他們表彰「德政」呢？請聽我的朋友們向我報告的一件事實：

滁縣的教育，因為交通的便利，地方人士的熱心，近年來雖是東羅西掘，用盡了牽蘿補屋的手段，却終能成就一點點合着教育意味和形式的各項教育上的組織。最近因為受了「平民教育」呼聲的影響，又要供應地方無知沒識的勞工們之需求，也就開辦了幾處平民義務學校，當他們在辦那學校中幾個學生畢業的時候，為了引起地方人士注意起見，為了提高平民讀書的興味起見，便買了幾張畢業證書送到縣署裏去請那位姓張的知事(註)蓋上官印，以便表示鄭重，但那位知事，却出乎意料之外的向他們說：「縣知事的印怎樣可以替那些平民們蓋呢？就這樣的不值錢！」

（註）張知事原是前清的舊官僚，這次在醉翁亭中題了一付聯云：「世界大千誰云盡醉」；「我年四十未敢稱翁」。因為那漆匠司務替他做得不很合意，便捉了去當堂打了二百板子屁股！

目前，張知事忽然把地方教育當局傳到衙門裏去，官冕堂皇地說道：「……昨接馬督軍的密諭，現在孫中山儘力宣傳過激主義，要從一般勞工身上下手，所以就提倡開辦什麼平民學校！這真是一件極危險的事，這事和本知事的前程有關！……便請立刻把所有的平民學校一律停辦；此後如有再敢提倡平民教育者，當以過激黨論！……」

於是處在這樣黑暗勢力之下的幾個平民學校，便如鮮嫩的花芽遭暴風狂雨給摧殘了！

這不過是安徽省現狀之一斑而已，尚有許多奇事怪事，留待下次報告罷。

米星如　八月七日于滁之醉翁亭

覺悟　（十三年八月十一日）

雜感

我不敢以此自娛

力子

好幾天以前，我就聽到一種奇怪的傳說，有人指我為共產黨副委員長，我還不敢相信；昨天，此種怪說居然見之於報紙上了。我不知造為此種怪說的人，用意是要誣蔑我，還是要抬高我。誣蔑我，我可不問；抬高我，我却自慚。我即使願意將錯就錯暫以此共產黨副委員長的稱號自娛，無奈稍有常識者略略一想，便要戳穿這個紙糊窟窿。他們要問我：「現在的共產黨已是一種國際的組織，中國共產黨也當然不能與世界各國的有甚麼歧異；世界各國的共產黨，不但俄國的已專有政權，就是英國法國的，他們也能選出議員，與其他政黨公然為政見的競爭，都已不是甚麼祕密的組織了，——祇有我們中國還似乎一被指為共產黨即可搆成罪名——我們不曾聽到各國共產黨有甚麼副委員長的名目，難道中國就為了你而特設一個副委員長嗎？」我與其受了這樣的詰問而再自剖白，那時定要弄得面紅過耳，無地自容；自然不如今天早些壁還這個稱號的好了。所以這一件赤袍，雖然從天外飛來加於我身，我總不敢以此自娛。

長壘先生，一葦先生，你倆是我所敬佩的同業之中最敬佩的富有常識的編輯，這段紀載出現在你倆主持的報紙上，——當然你倆沒有預先知道！——希望你倆根據常識，替我下一個公正的判斷！

上海亞東

新出　我們的七月　一九二四年　定價五角

OM同人為發抒他們的興趣起見，經營這小小的園地。在這園地裏，有慈愛的奇葩，有扶疏的嘉樹，有纖柔的芳草。他們這番嘗試，原以供自己的賞心的。游客們如不嫌棄他的荒蕪，他們將引為甚深的光寵，本月是第一次園游會，敬請大家光臨。來季花草栽培好了的時候，還要奉邀呢。本月內有論文，小說，詩，歌劇，小品，札記，通信等，并有珂羅版印俞曲園先生精楷贈內詩扇及豐子愷先生漫畫。文稿概不署名，文責公同担任；出版是不定期的。現由OM委託本館發刊，用瑞典紙印，封面係豐子愷先生所書，甚為精美。

(20)

評註　歷代文讀本　秋季開學適用

評註近代文讀本　評註清文讀本　評註宋元明文讀本　評註唐文讀本　評註南北朝文讀本　評註漢魏文讀本　評註周秦文讀本

一冊　二冊　二冊　二冊　二冊　二冊　一冊

三角　四角　四角　四角　四角　二角

上海大東書局發行

分局　北京　漢口　長沙　奉天　廣州

天津婦女日報

是中國女子第一個自辦的日報，專門討論婦女問題，報告婦女界消息，為中國女子說話的機關，凡是女子或關心婦女問題的男子，都不可不看這個報。現為便利各地閱報諸君起見，特約各地大書局為本報經理處，閱報諸君，可就近與各書局接洽。價目：每月四角，半年二元二角，全年四元。訂報經理處：上海民國路上海書店　南京馬府街啓明書社　武昌察院坡時中書　新保定育德中學賣販部　社址　天津南市

評中西文化觀

本書為楊明齋先生所著．內容是解釋中西文化之由來及其社會進化史之結果，並說明中西政治經濟，民族性情之不同的所以然．書分四卷：（一）評『東西文化及其哲學』，（二）評『先秦政治思想史』，（三）評『農國辨』（四）總解釋，共十六章．凡熱心於社會問題者，都不可不讀此書．實售大洋一元，批發從廉．

特約經售處　上海書店

火車表

滬甯津浦京奉京津

○上行車

▲上海開 上午七點(快車) 上午七點三十五分(翔滬客車) 上午七點三十五分(滬常三四等車) 上午九點三十五分(特別快車) 上午九點五十分(三四等車) 上午十點二十分(滬翔客車) 下午十二點三十分(快車) 下午三點二十五分(滬翔客車) 下午五點十五分(滬常客車) 下午五點四十五分(滬翔客車) 下午七點三十五分(滬翔客車) 下午十一點三十分(夜快車)

▲南翔開 上午七點二十八分(快車) 上午七點五十五分(滬翔客車) 上午八點三十五分(滬常三四等車) 上午十點四十一分(滬翔客車) 下午十二點五十八分(快車) 下午四點○一分(滬錫客車) 下午五點四十七分(滬常客車) 下午六點○五分(滬翔客車) 下午八點○五分(滬翔客車) 上午○二分(夜快車)

▲崑山開 ……

▲丹陽開 ……

▲鎮江開 ……

▲南京開 ……

○下行車

▲浦口開 上午八點五十分 ……

▲徐州開 下午五點八分 ……

▲濟南開 上午二點四十八分 下午五點十八分

▲天津總站開 下午十二點十五分 下午五點十八分

▲天津東站到 上午十點三十二分 下午三點四十五分

▲北京到 下午三點二十五分 下午二點四十二分

○下行車

▲北京開 上午九點五分

▲天津東站開 上午一點三十五分

▲天津總站開 下午一點二十分 下午二點三十五分

▲濟南開 下午十一點二十分 下午七點五十七分

▲徐州開 上午六點五十一分 下午七點十五分

▲浦口開 上午六點三十八分 下午四點二分

▲南京開 上午七點十分(快車) 上午八點四十五分(三四等車) 下午五點二分(快車) 上午十一點五分(特別快車)

滬杭甬路滬杭段

○下行車

▲上海北站開 上午八點正(特別快車) 上午九點正(慢車) 下午一點二十分(快車) 下午三點十五分(滬禾快客車) 下午七點十五分(夜快車)

▲上海南站開 上午八點○五分(特別快車) 上午九點○五分(慢車) 下午一點十五分(快車) 下午三點十五分(滬禾快客車) 下午七點十分(夜快車)

▲松江開 上午九點十四分(特別快車) 上午十點五十分(慢車) 下午二點四十六分(快車) 下午五點十分(滬禾快客車) 下午八點二十九分(夜快車)

▲嘉善開 上午十點○一分(特別快車) 上午十一點五十七分(慢車) 下午四點三十五分(快車) 下午六點○八分(滬禾快客車) 下午九點十六分(夜快車)

▲嘉興開 上午七點○五分(禾閘客快車) 上午十點三十一分(特別快車) 下午十二點四十分(慢車) 下午四點十六分(快車) 下午六點三十五分(滬禾快客車) 下午九點四十六分(夜快車)

▲硤石開 上午七點四十五分(禾閘快客車) 上午十一點○二分(特別快車) 下午一點三十二分(慢車) 下午四點五十六分(快車) 下午十點十七分(夜快車)

▲長安開 上午八點三十一分(禾閘快客車) 上午十一點三十六分(特別快車) 下午二點二十三分(慢車) 下午五點四十一分(快車) 下午十點五十一分(夜快車)

▲杭州開 上午九點四十三分(禾閘快客車) 下午十二點三十分(特別快車) 下午四點正(慢車) 下午六點五十分(快車)

○上行車

▲閘口開 上午十點○五分(禾閘快客車) 下午十二點四十五分(快車) 下午三點三十五分(快車) 下午七點五十分(特別快車) 下午十二點正(夜快車)

▲杭州開 上午七點四十分(特別快車) 上午八點十五分(慢車) 下午一點二十分(快車) 下午三點○五分(閘禾快客車) 下午六點正(夜快車)

▲長安開 上午八點二十九分(特別快車) 上午九點四十五分(慢車) 下午二點五十分(快車) 下午三點三十五分(閘禾快客車) 下午六點二十五分(夜快車)

▲硤石開 上午九點正(特別快車) 上午十一點五十三分(慢車) 下午三點十七分(快車) 下午五點三十二分(閘禾快客車) 下午七點四十五分(夜快車)

▲嘉興開 上午七點十五分(禾閘快客車) 上午九點三十九分(特別快車) 下午十二點五十分(慢車) 下午四點十四分(快車) 下午八點四十六分(夜快車)

▲嘉善開 上午七點三十九分(禾滬快客車) 上午十點○二分(特別快車) 下午一點二十六分(慢車) 下午四點五十二分(快車) 上午八點十六分(夜快車)

▲松江開 上午八點三十七分(禾滬快客車) 上午十點五十二分(特別快車) 下午二點四十九分(慢車) 下午五點四十二分(快車) 下午九點四十二分(夜快車)

▲上海南站到 上午九點五十五分(禾滬快客車) 上午十一點五十五分(特別快車) 下午二點十五分(慢車) 下午七點正(快車)

▲上海北站到 上午十點十五分(禾滬快客車) 下午十二點正(特別快車) 下午四點二十分(慢車) 下午七點五十五分(快車) 下午十點五十分(夜快車)

（注意）表內凡有▲符號者係與滬甯車啣接

滬甯淞滬段

○上行車

▲上海開 上午六點三十分 上午七點三十五分 ……

▲天通菴開 ……

▲江灣開 ……

▲蘊草浜開 ……

▲吳淞鎮開 上午六點三十二分 上午八點三十二分 ……

○下行車

▲砲臺灣開 ……

▲吳淞鎮開 ……

▲蘊草浜開 ……

▲江灣開 ……

▲天通菴開 ……

▲上海到 ……

▲船期▼

輪船進口報告 八月十號(即初十日)星期日

……

藝術評論

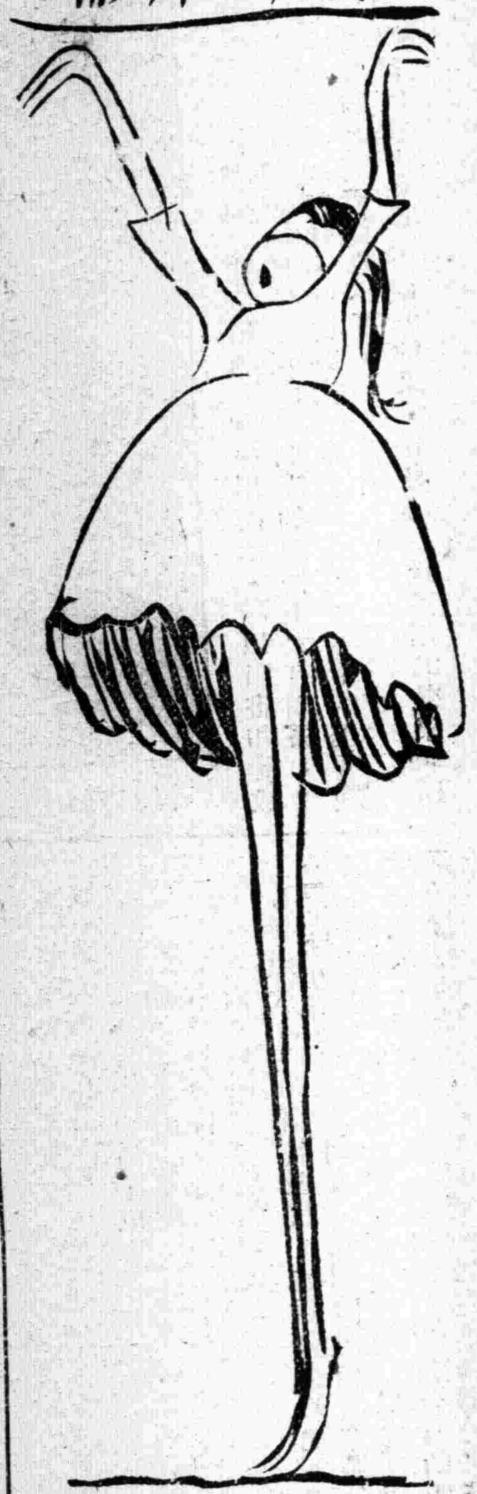

第六十七期

中華民國十三年八月十一日

●東方藝術研究會●

上海藝術師範大學編輯

目錄

圖畫教學底目的和教材　吳中望
研究藝術的眞諦　陳曉江
西洋管絃樂器略說（續）　嘉白
來件

圖畫教學底目的和教材

吳中望

論圖畫教學的目的，因便宜分為從精神上實用上兩方面講述：

(甲)從精神上看來的理由：

(一)凡是普通教育上所設學科，除了用精神的手段，形體的手段以外，假使沒有直接結合身心兩者聯絡運動的，那末決不能說是完全。圖畫科因其基於精神而聯絡目和手同時運用，所以算得最合於這種性質的學科了。

(二)圖畫養成想像力最有效力，因為圖畫上所養成的想像，不是完全流於感情的；對於客觀的實物不離知覺而顧正確的觀察相伴。

(三)圖畫雖不能增進抽象的知識，但是養成直覺的判斷力的效果；必非他學科所能夠及。

(四)圖畫可以利導兒童天賦『模仿』的慾望，而發達他的創造力，所以對於意育上有重大的效果。

(五)圖畫不僅僅摹寫自然，並且要有考按的鍛鍊，所以能夠增進發明的能力。

蘇州樂益女子中學續招生

本校高中文科及美術科一年級初中一年級各招新生三十名，初中三年十名，定九月三日在蘇州王廢基本校舉行入學試驗。試驗科目為國文英文算學常識，即日起報名，簡章函索即寄。又本校為補救成年女子失學起見，特設補習班，凡成年女子失學者，不論程度，均可入學，額僅二十名，不備寄宿。

婦女評論兩足年彙編　特價出售
每本大洋一元　存書無多欲購從速

全國學生總會出版之
中國學生第四期出版了，要目於下：
論壇　學潮問題（王基永）　中學校應當添加的功課！　會議法則（伯倫）　我底生活（陳為人）　研究婦女問題概說（張翅）　譯著　將來之婦女（Neta Stern Lilienthal著張秋人譯）　文藝　寶石（法國莫泊桑著雷晉笙譯）　賊人（玄雪）　時事述評　倫敦會議（基永）　萬縣事件與中國新聞界　一季培學生界　點滴　隨感錄　通信　怎樣改造教會教育（劉尚賢……王基永）
每冊售洋五分　總代售處上海民國路上海書店　分售處各省大書坊

嚮導第七十七期已到滬
目次
再論外人私運軍火與中國治安　獨秀
大水災與賑災附加捐　獨秀
日本在華侵略之新計劃　獨秀
加哇的民族運動　蒼生
博山工人狀況
寸鐵　光棍平民（獨秀）　留美學生（獨秀）　不要動氣（獨秀）　帝國主義者對華一致行動（獨秀）　洋大人的汽車（獨秀）　曹錕的兵（獨秀）
定價　國內一元寄足四十期　國外一元寄足念五期　郵費均在內　另售每份大洋三分
發行通訊處　杭州荐橋嚴衙弄七號轉洪立民君
代派處　北京大學第一院收發課轉鄭子明君　各處各大書坊

最危險的是怎麼？

俗語說『養個兒女好比一只脚在棺材裏一只脚在棺材外』這是表明生產危險的話所以女子的生命完全懸繫於生育的一件事上可知生育不但是椿痛苦的事情並且是件最危險的事情世上

今女子為生育而犧牲終身的殘疾我們要免去這種危險的嘗試唯一方法就是美國山額爾主人所主張的節制生育

本藥房經售生理的德國哈得富所醫發明之制育良友確實能夠節制生育比較用他種ㄇ育器具尤為穩妥靈便並且藥性和平純正與市上所售之停孕藥其性質完全不同每盒裝貯十二枚售洋一元半打五元一打十元外埠購寄費在內郵票十足收用

中國總分經理上海三洋涇橋南首四馬路望平街東
福華大藥房總分號啓

（六）凡對於物體知覺之，理解之，再判斷之，這是心意發展的順叙。人的視官知覺形和色，才生自己與外界的關係，不過對於物的形狀；構造，性質，要求即刻了解，並加以判斷，如果祇有一度觀察那一樣物，決不滿足；必定要先加以注意，對於物的全體，部分，和他的周圍種種物體的關係，能夠完全理解才行。圖畫就是從這樣的心意作用而起，所以圖畫和養成周到的觀察，明瞭的理解，正確的判斷的習慣上大有關係。

（七）無形的美的趣味，可從詩文音樂方面養成；有形的美的趣味，非從圖畫方面而養成不可。

水彩畫天安門　陳曉江氏筆

（八）學習圖畫者對於客觀的抽象，有身心一致運用的效果，所以最適於養成心意集中的習慣。

（乙）從實用上看的理由

（一）圖畫是複寫物的形像，使得不論何人都能理解，可以說是世界共通的言語；人們學習的必要，恰和學習文字的必要相同。

（二）凡從家屋，器具，器械，以及一切工藝品，可定先畫成圖樣，然後施之實地，這是通常的法則；可知圖畫是有形的製作的基本，決不可缺。

（三）圖畫表示有形，勝過文字，譬如學習物理，化學，數學，博物，以及歷史，地理等科，倘使不假圖畫的力量，記憶不能強固，觀念不能精密。

（四）學過圖畫容易目測，手指的運用亦能巧妙，又能養得事物整理的習慣，如是對於人生日常生活便宜不少。

照上面所講的各項，概括攏來，可併為六條，這就是圖畫教學的目的。

一、目的練習
二、手的練習
三、鑑別力的養成
四、構成力的養成
五、美感的養成
六、樂作業習慣的養成

普通教育上的圖畫教授，應該改良的地方很多，其中最要緊的算是『教材的精選』這個問題，我國的圖畫教育界向來看得很輕，我們且把各書坊裏所出版的什麼「毛筆畫帖」「鉛筆畫帖」「水彩畫帖」……總總收集攏來仔細考察一下，覺得他們所謂教材的順叙，都是從單形逐漸進於複雜的形體。像這樣的教材不過屬於圖畫科一面的教材，到底

7. 實地教授　專科學生每人須在中小學實地教授十六小時於末二學年行之。

8. 選修科　暫定第二外國語（德文或法文）舞蹈，圖畫，三種（課程表4至 號）各學生至少須選修一種，但第一外國語成績不佳者不得選修第二外國語。

9. 作文及作歌　此兩項功課（屬於課程表第一號）本專科特別注重，學生每日至少作文或作歌一次。

10. 鋼琴考試　採用會考制度，考試時並得邀校外音樂專家列席批評。未考之前主任教員應將各生詳細成績表填就提交鋼琴考試委員會審查。

15號及3號之鋼琴課程至少須經過此種考試兩次。

11. 演奏會　每學期至少舉行一次，凡本專科學生均有出席演奏之義務。

1 琴租　學生不能自備鋼琴者，可借用本校鋼琴練習，每年須繳納琴租二十元，別系學生借用本校鋼琴每星期練習六小時者每年須繳納琴租十元。

13 課程表及表內15，3兩號之詳細課程如下。

1. 國文（國音，文法，散文，）（詩詞，作文，作歌，）
. 英文（譯讀，文法，發音，）
3. 文明史（本國及外國）
4. 自然科學概論（上學期）
5. 論理（下學期）
6. 神話史及歌劇史
7 體操
8. 教育學
9. 教育史
10 普通心理
11 教育心理
1 教授法
13 教育行政
14 實地教授
15 鋼琴（練習十二小時）
16 國樂及譯譜
17 普通樂學
18 和聲學及作曲法初步
19 合唱
o 視唱及默譜
和聲解剖
音樂史（本國及外國）

（以上15至音樂史：普通音樂課程）

3 (a)（一）鋼琴（練習十八小時）（二）合奏練習（三）視奏練習
(b)（一）對位法及配器法（二）自由作曲（三）鋼琴（練習十二小時）
4 第二外國語（法文或德文）
5 舞蹈
9 圖畫
（小時學分從略）

此外還有一種最低託隆蓬(Contrabass Trombone)其音域比次中音託隆蓬低一八音。

培斯透拔

賽克斯霍爾恩有最高音，高音，中音，次中音，低音，最低音六種，管絃樂上雖然少有應用，但是低音的一種，在遠時也有使用的，通常就叫做培斯透拔。

（完）

(第十三圖)

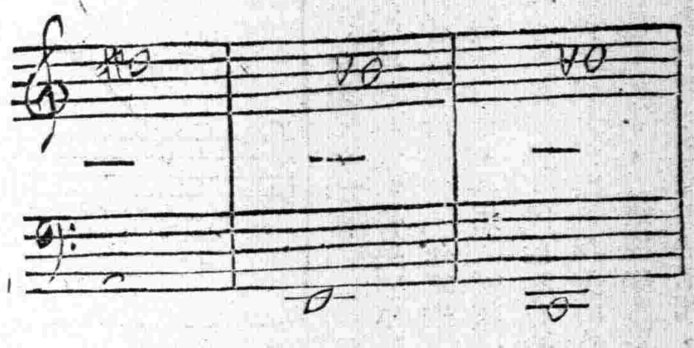

來件

國立北京女子師範大學音樂專科課程一覽（民國十三年夏定）

說明

1. 目的　本專科之目的專為發展女性特長，授以專門的技術，俾畢業後一面可以充任音樂教員，一面可以獨立繼續研究。

2. 畢業標準　音樂一門，包含甚廣，（在柏林有單科大學之設專為研究音樂）單學理論一科已非有五六年的光陰不能修了，至於作曲及器樂各種技術尤為繁難，專精一器動須十年以上，但視學者之天才與勤惰，常有若干年之伸縮，故只能定畢業標準，不能定畢業年限，

本專科學生須修足一百八十學分方可畢業。平均每年能修足三十六學分者五年可畢業；但其修足或未修足法定學分總數者，得縮短或延長畢業年限，

3. 課程　本專科分音樂的課程與非音樂的課程兩類，每類占學分總數之一半（即90學分）。課程表內15至23號均是音樂的課程，其餘皆屬第二類。

4. 主科課程　習音樂者因天性不同或長於理論作曲，或長於器樂技術，或長於聲樂技術；故本專科普通音樂課程（課程表15至22號）之外，尚有鋼琴主科（23號a）及理論作曲主科課程（23號b），學生須選習其一為主科，將來如有機會尚可增設聲樂主科課程。

凡音樂主科課程學分占學分總數之六分，（即三十學分）。23號詳細課程見下。

5. 選習主科的資格　凡選習23(a)者須先修了15號；選習23(b)者須先修了17，18兩號。

6. 國樂　16號之國樂暫定琵琶、月琴，簫，笛四種，學生選習其中之一種，譯譜一項是將國樂樂譜譯為萬國通用五綫譜。

不能夠完全達到圖畫教授的目的。

圖畫不論如何簡單的形體，定要曉得必要的描寫上的智識。因為圖畫各有描寫的道理，畫者定要照他的道理描寫方纔可以的。所以描寫的智識，非教授兒童不可！圖畫上的理論和文法同作文的關係一樣，作文不知文法，那末文章的錯處，自己看不出來，圖畫教授如果不講理論，也不能訂正自己的錯誤。况且不知畫法的人，當描寫的時候，對於所描的東西，容易無所措手；可見綴法教授必須教文法，圖畫教授也必要教理論，這一種理論的教材便是『形式的教材』。形式的教材有『形』『色』『陰影』三方面。

圖畫科一方面教描寫上形式的智識，一方面對于幾何形體器物或天然等練習目和手的教材也要同時教授，這一種練習描寫的教材便是『實質的教材』像器具植物動物人物及風景等是。

形式的教材是智識的教材，實質的教材是目和手指練習的教材。

我國的圖畫教授向來祇有實質的教材，對於形式方面可以說沒有人注意的，這是一個最大的缺點，所以精選教材定要從智識練習二方面着手！你看養成專門美術家的教育機關，練習技能以外，還要加出美學，美術史，和藝用解剖學等科目，便是同一樣的意思。

研究藝術的真諦

陳曉江

藝術和國家文化的發達有密切的關係，所以研究藝術要先明瞭藝術的真諦，然後求其進步，發展自己的個性，陶冶民衆的思想。

世界藝術有兩大區別：一東方藝術；二西方藝術。東方藝術在歷史上發現最早，且占有重要的地位，更有長期的經過，不過在進程上缺少活動的思想，所以到現在一點都沒有精神了。

現在的時代是西方藝術占了優勝，全世界都感受了他的影響。講到他的發源地，是在希臘，得到地中海經商人的無形介紹，由海道上就延到羅馬，再由歐洲南部擴張出去，因此北歐各國，受到一種衝動，慢慢的發達直到現在。東西藝術，是世界公認[illegible]術，無論那一國的國民，都可以自由研究，決無國家，社會，[illegible]等的界限，這就是所謂「藝術大同」。

但是同一藝術，各國人民各自研究，在表現上[illegible]國民性的不同，因為一國有一國的風俗，氣候，民族性等等，所以表現上就有了區別。如法國，他的氣候是溫和，民族[illegible]優秀和活潑，所以他們的藝術就表現出秀麗[illegible]。德國的民族[illegible]忠實的[illegible]，他們的藝術，就表現出壯嚴的氣象，意大利崇拜宗教，[illegible]在藝術上也趨向宗教的表現。這都成就了一國有一國的國[illegible]

我們中國人研究西方藝術，近十年來，雖然在[illegible]一小部份，漸漸有點萌芽，但是能夠明瞭我們中國人所以要研究西方藝術的真諦，究竟在那裏？這種人我想起來還是很少。

我們為什麼要研究西方藝術呢？就是要拿他們的長處，來補救我國固有藝術的不足，採取他們的方法來闡揚我國固有的文化，若是拿了西方的藝術，來當做我們中國的藝術，這是根本錯誤了。我們中國本來有極好的藝術存在，就是以上所說，要利用西方人的方法，來發展我國固有的藝術。

現在單從繪畫上面來說：我們學西洋畫，並不是要能夠畫幾張肖像畫，風景畫，就算是中國的新藝術，也不能說是純粹西洋式的畫，這種祇可說是練習品。要在畫面上表現東方思想，陶冶民衆文化，發展東方文化上的材料，提高民族性，這是我們中國人要研究西洋畫的真諦。更要在我國國粹畫上求一種革新運動，倘使永遠守着舊有

的方法，養成摹倣的習慣，消滅自己的個性，不在時代上求進步，照這樣下去，國粹畫上也很難有光明的希望啊！所以中國新藝術的前途，一定要在現在時候的國粹畫界裏面有革新改造的運動，並且要和西洋畫界，互相聯絡，求其發展，這是現在一般研究藝術者眞正的責任，抱有這個責任，就是研究藝術的眞諦了。

西洋管絃樂器略說（續）

嘉白

以上兩種樂器，僅可作小品娛樂用，沒有加入管絃合奏樂的。

第二　管樂器

管樂器可分別爲木製和金屬製兩大類，這種樂器不像用弓絃樂器底玄妙，也沒有絃樂器的特色，但是樂器的效用，却也很大。

（一）木製管樂器

木製管樂器有弗流脫(Flute)喔拔(Oboe)克拉利奈脫(Clarinet)三類，各類包括兩三種，它的音色概屬柔和流暢，所以不適於表激烈的感情，和莊嚴偉大的思想。

弗流脫

這就是橫笛，有普通Flute•與Piccolo Flute兩種，這種樂器雖然用處很多，但是音量有限，幷且不能附加闊大的強弱。它的音域屬於高音部，如第八圖，高音有清亮的音色，中間的音有可愛的音色。Piccoloflute比較普通Flute底形狀小，能吹出高一個八音底音　音色尖銳。

喔拔

這是口部有簧的管樂器，有普通喔拔，英吉利霍爾恩（English horn）與培斯松(Bassoon)（也叫Contra Bassoon）三種。喔拔底音域，屬於高音部，如第九圖。它的音色好像牧笛，有平和可愛的趣味。

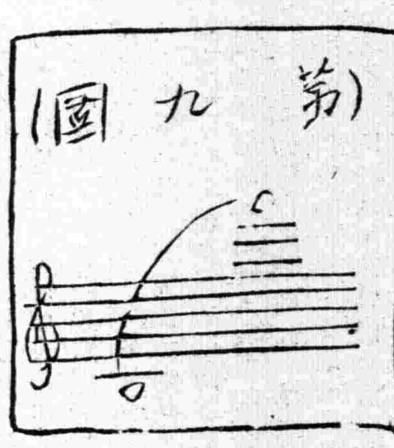

英吉利霍爾恩可稱爲中音部的喔拔，音域比喔拔低五度，音色也像喔拔不過帶幾分憂鬱的傾向，很容易動人。

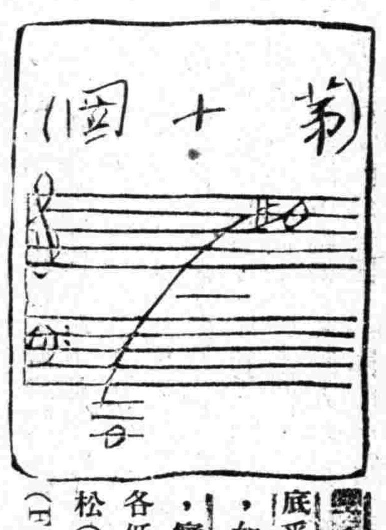

培斯松底位置，好像絃樂器中底采洛，音域從低音部及於高音部，如第十圖，但是它的最高幾個音，實際上使用的了極少。培斯松各低一個八音的叫做康脫拉，培斯松(Contra Bassoon)或叫法谷士(Fagotti)

克拉利奈脫

克拉利奈脫，雖然也是有簧的樂器，但與喔拔不同，有一個簧，口部有特殊底構造。分克拉利奈脫與培斯克拉利奈脫兩種，這種樂器應用到管絃樂上還是最新的事實。它的音域如第十一圖，實際上最高的幾個音使用的很少。

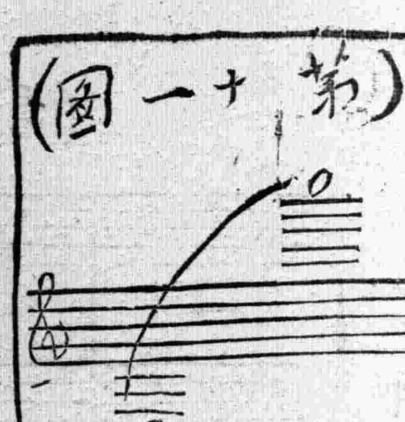

克拉利奈脫因爲構造上的關係，祇有一個樂器不能吹出各種調子，所以有A調，變B調，和C調三種。此爲木製管樂器中表情最豐富的樂器，在強弱上也能夠作漸強漸弱底演奏。培斯克拉利奈脫比克拉利奈脫低一個八音。

（二）金屬製管樂器

金屬製管樂器和木製管樂器不同，它的音色壯大雄渾，在管絃合奏樂上常用作有力的表情，在軍樂上爲最重要的樂器。此種樂器在十九世紀以後才通行，初用於管絃合奏樂上，不是全部都有半音，僅僅能夠奏全音階的音律，因此奏各種調子就不得不備多種樂器，實際上很覺得不便，但是近時利用瓣的作用，全體加出半音，從前以爲不便的地方已經免去了。這種樂器的構造，不像木製管樂器有許多不同的簧，演奏者大概要用舌去活用，它的口所以要大就爲此。

管絃合奏樂上所用的金屬製管樂器有霍爾恩(或叫French Horn)托倫伯脫(Trumpot)托隆蓬(Tombone)三種，到近時又加出薩克斯霍爾恩(Saxhorn)一類的培斯透拔(Basstuba)一種。

託倫拍脫

這是金屬製管樂器中奏高音部的樂器，有勇壯的聲音，使人總之可以聯想到軍隊活潑的行動，不過在管絃合奏樂上大概用以奏和聲，用以奏曲節的很少。

管絃樂上也可用考納脫(Cornet)代替託倫拍脫，考納脫的音色比較托倫拍脫稍欠明澈，這兩種樂器底音域如第十二圖A與B。

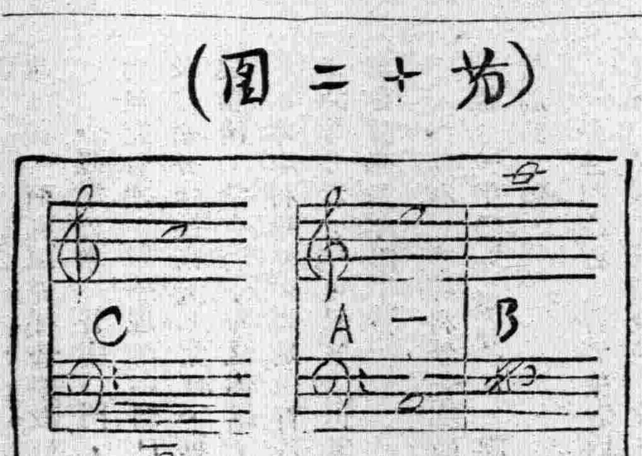

霍爾恩

金屬製管樂器中最重要的是霍爾恩，音色優美，富於表情力，常用以奏曲節，它的音域如第十二圖C。

託隆蓬

託隆蓬有壯大的音色，分中音，次中音，低音三種。音域如第十三圖。